

# Factsheet capaciteitsopgave COA 2025

Vooruitblik op de bezetting en benodigde capaciteit voor de opvang en begeleiding van asielzoekers

## Cijfers

Elk half jaar bepaalt het COA op basis van de Meerjaren Productie Prognose (MPP) van het ministerie van Asiel en Migratie wat het benodigde aantal opvangplekken is voor de opvang van asielzoekers. De MPP geeft inzicht in de verwachte asielinstroom en de verwachte productie van organisaties als IND, DT&V en de Rechtspraak.

## Algemene trend

In 2025, en naar huidige inzichten ook in 2026, blijft de trend opwaarts voor de capaciteitsbehoefte. Deze groei van het aantal benodigde opvangplekken komt naast de nieuwe asielaanvragen door twee belangrijke factoren:

- Het aantal statushouders in de asielopvang stijgt al langere tijd. Eind 2025 is 1 op de 2 mensen in de opvang een statushouder. Een groot deel daarvan wacht langer dan de afgesproken termijn van 3 maanden op een woning. Dit komt omdat het gemeenten niet lukt om tijdig huisvesting te realiseren.
- Een achterstand in het aantal te behandelen asielaanvragen door de Immigratie- en Naturalisatiedienst (IND). Hierdoor duurt het langer voordat mensen te horen krijgen of zij moeten vertrekken, of juist in Nederland mogen blijven.

Hierdoor worden de schaarse opvangplekken van het COA steeds minder gebruikt door bewoners voor wie het COA oorspronkelijk is bedoeld; asielzoekers die in afwachting zijn van een tijdig besluit over hun asielaanvraag.

## Uitsplitsing van mensen in de asielopvang

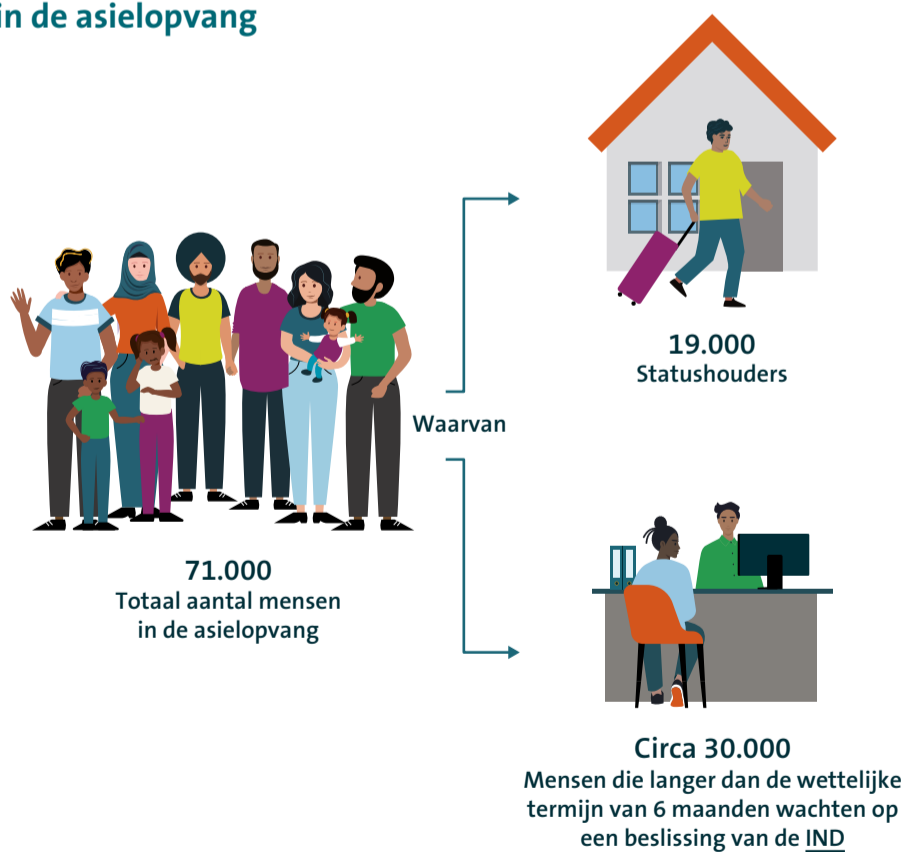

Totaal aantal mensen in de asielopvang op 1 oktober 2024.

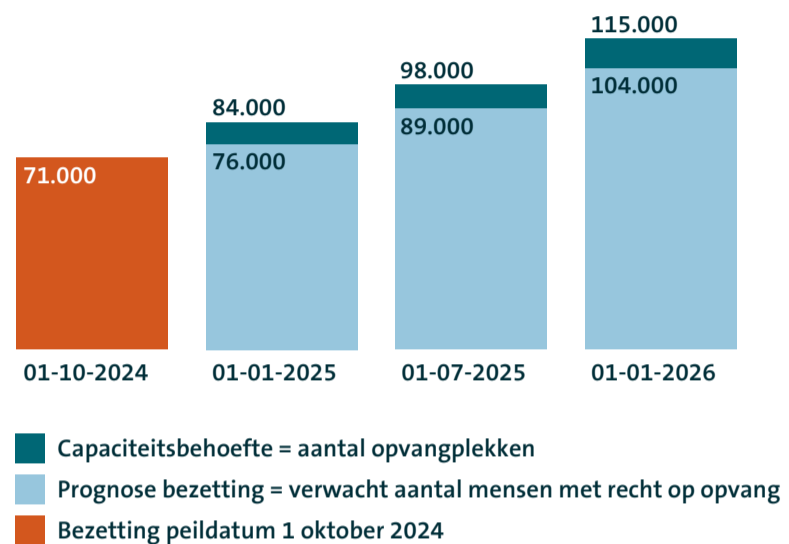

Capaciteitsbehoefte 2024-II november 2024, (afgerond op duizendtallen).

## Algemene trend alleenreizende jongeren

Het aantal alleenstaande minderjarige vreemdelingen (amv) stijgt. Er is nog steeds een fors tekort aan opvangplekken voor jongeren, waardoor het COA genoodzaakt is om hen op reguliere locaties of noodopvanglocaties zoals hotels te plaatsen. Dat is een uitdaging, gezien de opvang en begeleiding die deze kwetsbare groep nodig heeft. Het betekent een hoge urgentie aan extra opvangplekken.

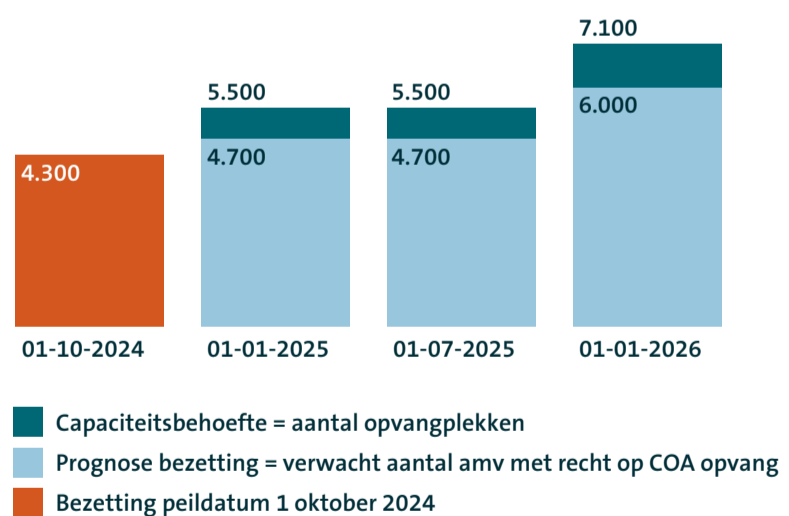

Capaciteitsbehoefte 2024-II november 2024, opvang amv (afgerond op honderdtallen).

# Factsheet capaciteitsopgave COA 2025

Vooruitblik op de bezetting en benodigde capaciteit voor de opvang en begeleiding van asielzoekers

## Benodigde extra opvangplekken

Het COA heeft ook vervangende opvangplekken nodig voor locaties waarvan het contract afloopt. Hieronder een overzicht van wat het COA aan reguliere opvangplekken en noodopvangplekken heeft en wat er verlengd of verworven moet worden. De opvangplekken in de tijdelijke gemeentelijke opvang (tgo) zijn hier niet in meegenomen.

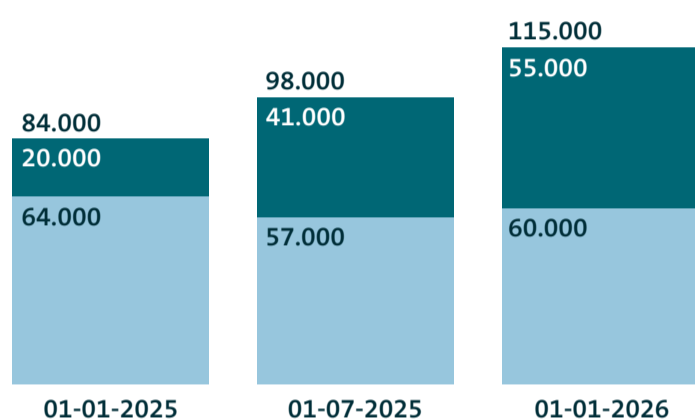

■ Totaal aantal benodigde extra opvangplekken  
■ Beschikbare plekken (zeker)

Benodigde extra opvangplekken (afgerond op duizendtallen).

## Te verwerven nieuwe opvangplekken amv

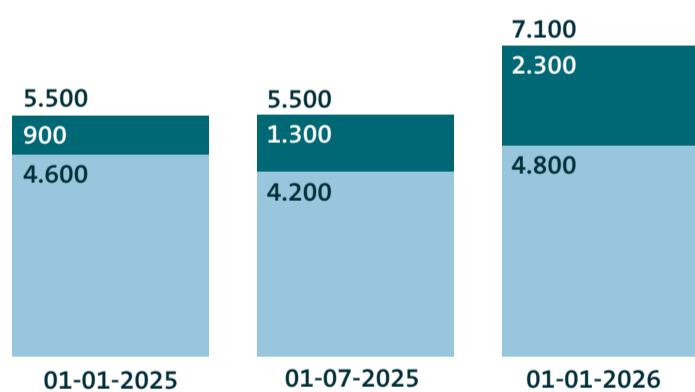

■ Totaal benodigde extra opvangplekken amv  
■ Beschikbare plekken (zeker)

Benodigde extra opvangplekken amv (afgerond op honderdtallen).

## Statushouders in de opvang

Voor komend jaar groeit het aantal statushouders in de opvang fors. Eind 2025 zijn dat er bij gelijkblijvend beleid bijna 54.000. Meer dan de helft van de opvangplekken wordt dan bezet gehouden door mensen met een verblijfsvergunning die recht hebben op een woning.

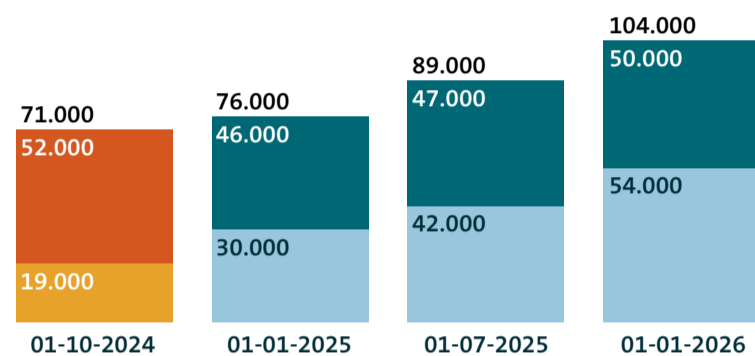

■ Aantal asielzoekers in de opvang  
■ Aantal statushouders in de opvang  
■ Bezetting peildatum 1 oktober 2024: aantal asielzoekers in de opvang  
■ Bezetting peildatum 1 oktober 2024: aantal statushouders

Aantal statushouders in de opvang (afgerond op duizendtallen).

## Hoe nu verder?

Momenteel blijft de asielopvang te vol en er is er geen buffer voor het toenemende aantal mensen in opvanglocaties. Deze toename komt onder andere door de stijging van het aantal statushouders dat op een woning wacht. Daarnaast speelt het hoge aantal openstaande asielaanvragen bij de IND een rol. Hierdoor blijven bewoners langer in de asielopvang.

Een duurzame oplossing ligt in het versnellen van het huisvesten van statushouders. Hiermee worden de schaarse opvangplekken vrij gemaakt voor nieuwe asielzoekers. Initiatieven zoals het inzetten van tijdelijke huisvesting, flexibele woonvormen en woningdelen zijn hierbij belangrijk.

Structurele investering in de uitvoering blijft noodzakelijk. Dit geldt niet alleen voor het COA, maar ook voor de IND. Hiermee kunnen de wachttijden voor de asielprocedure teruggedrongen worden, waardoor de verblijfsduur in de asielopvang korter wordt.

## Meer informatie

De actuele cijfers van het COA vind je op [COA.nl](https://www.coa.nl).

COA, december 2024

