

1e

5.1.2.e	<b>Plattegrond 1e verdieping</b>	datum 10 november 2021 gewijzigd	studio Hartzema BV 5.1.2.e 5.1.2.e 5.1.2.e 5.1.2.e@studiohartzema.com
	schaal 1:200 formaat A3 tekeningnummer		

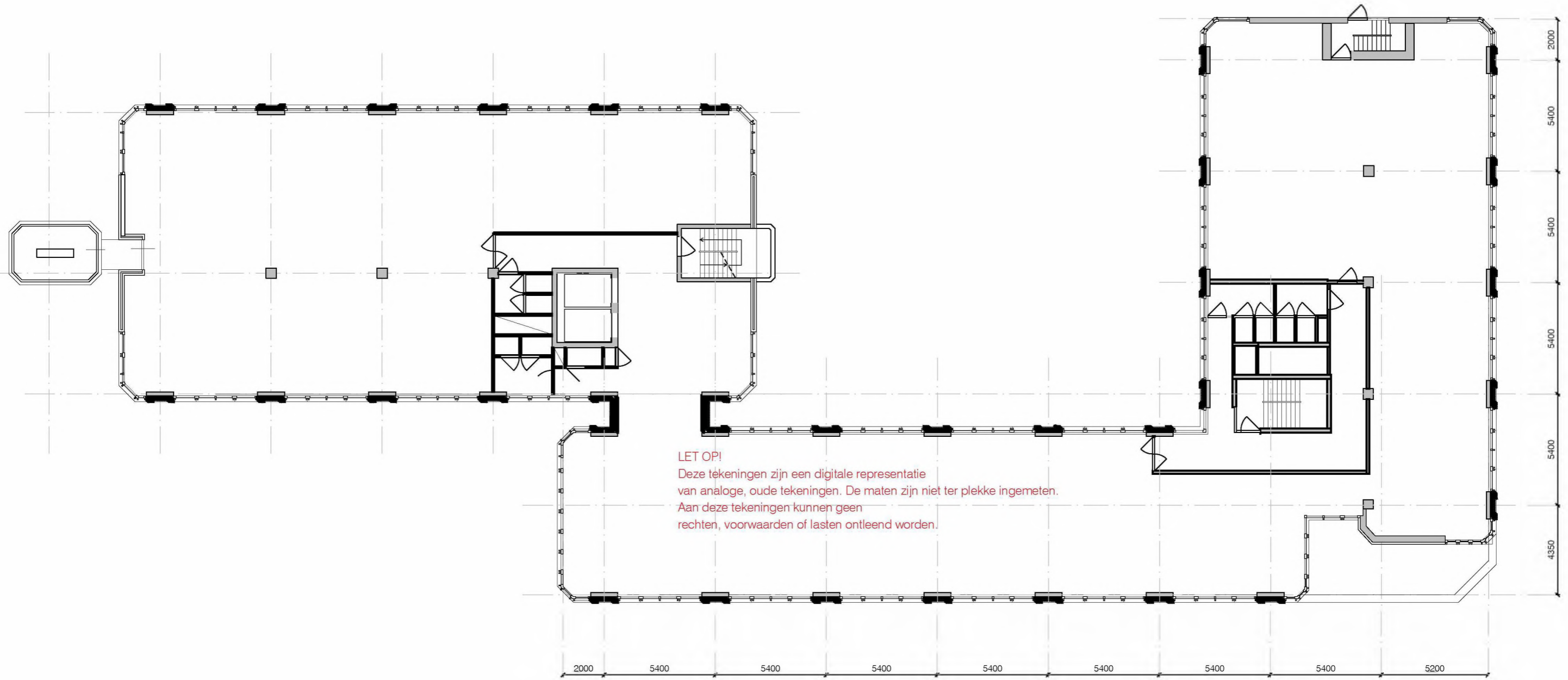

2e

<p>5.1.2.e</p>	<p><b>Plattegrond 2e verdieping</b>          schaal 1:200          formaat A3          tekeningnummer</p>	<p>datum 10 november 2021          gewijzigd</p> <p><b>STUDIO. HARTZEMA.</b>          studio Hartzema BV          5.1.2.e          5.1.2.e          5.1.2.e          5.1.2.e@studiohartzema.com</p>
----------------	---	---

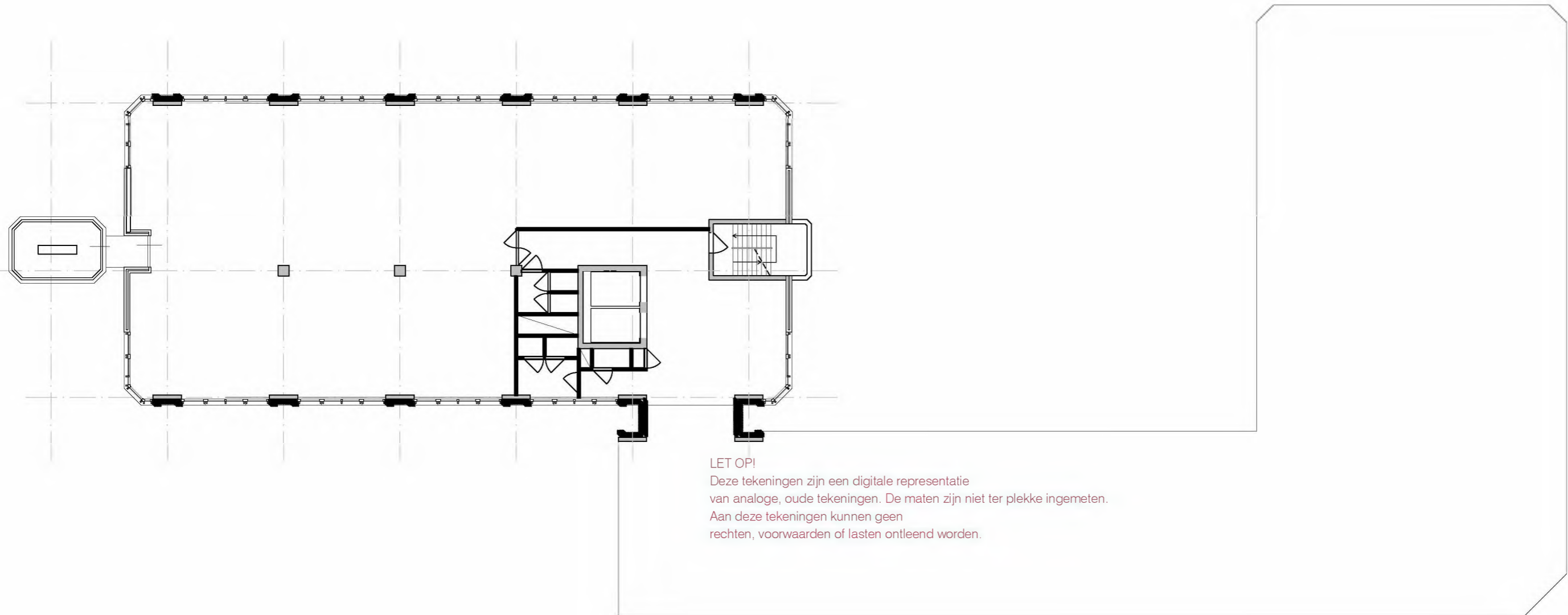

3e

5.1.2.e	<b>Plattegrond 3e verdieping</b>	datum 10 november 2021 gewijzigd	<b>S TU DIO. HART ZEMA.</b> studio Hartzema BV 5.1.2.e 5.1.2.e 5.1.2.e 5.1.2.e@studiohartzema.com
	schaal 1:200 formaat A3 tekeningnummer		

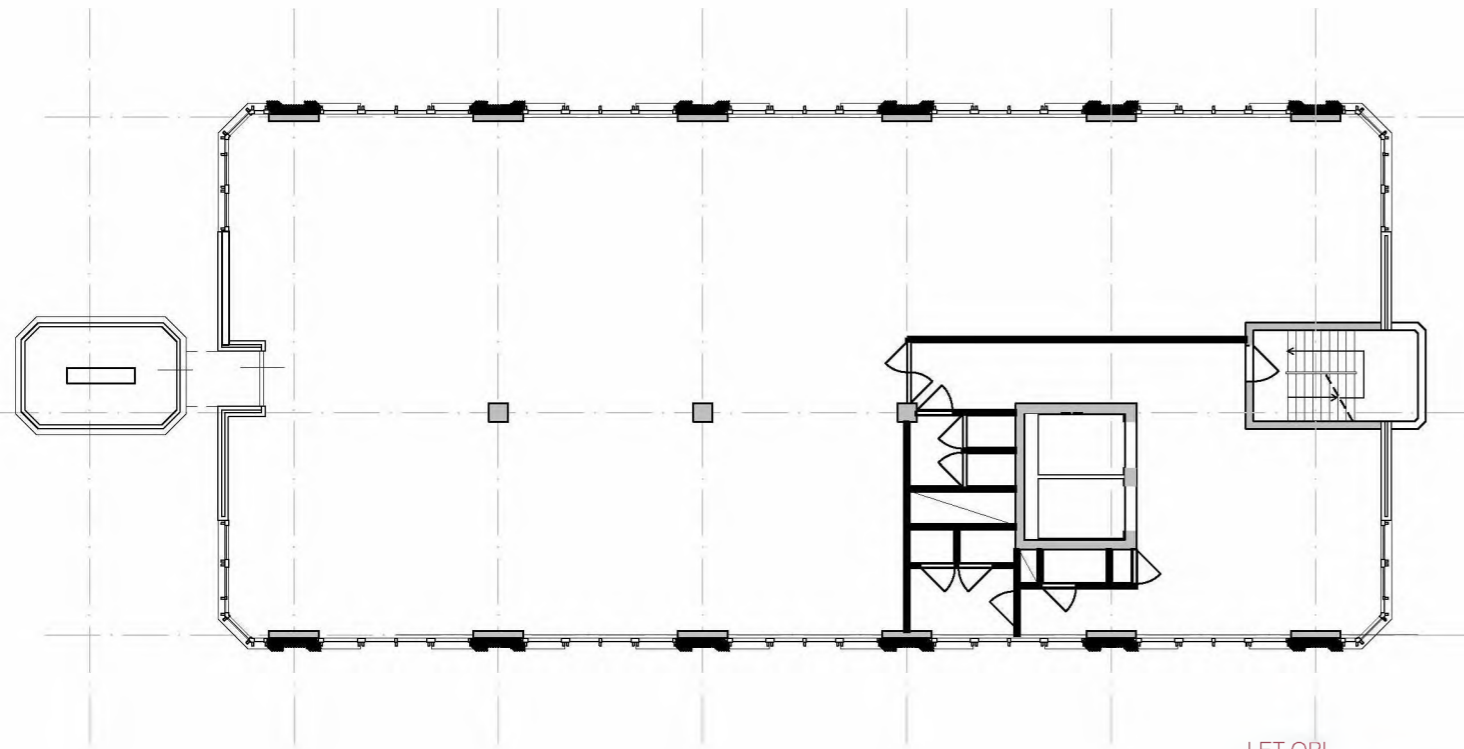

4<sup>e</sup>

LET OP!

Deze tekeningen zijn een digitale representatie van analoge, oude tekeningen. De maten zijn niet ter plekke ingemeten. Aan deze tekeningen kunnen geen rechten, voorwaarden of lasten ontleend worden.

5.1.2.e

**Plattegrond 4e verdieping**

schaal  
1:200  
formaat  
A3  
tekeningnummer

datum  
10 november 2021  
gewijzigd

**S  
TU  
DIO.  
HART  
ZEMA.**

studio Hartzema BV

5.1.2.e

5.1.2.e

5.1.2.e

5.1.2.e@studiohartzema.com

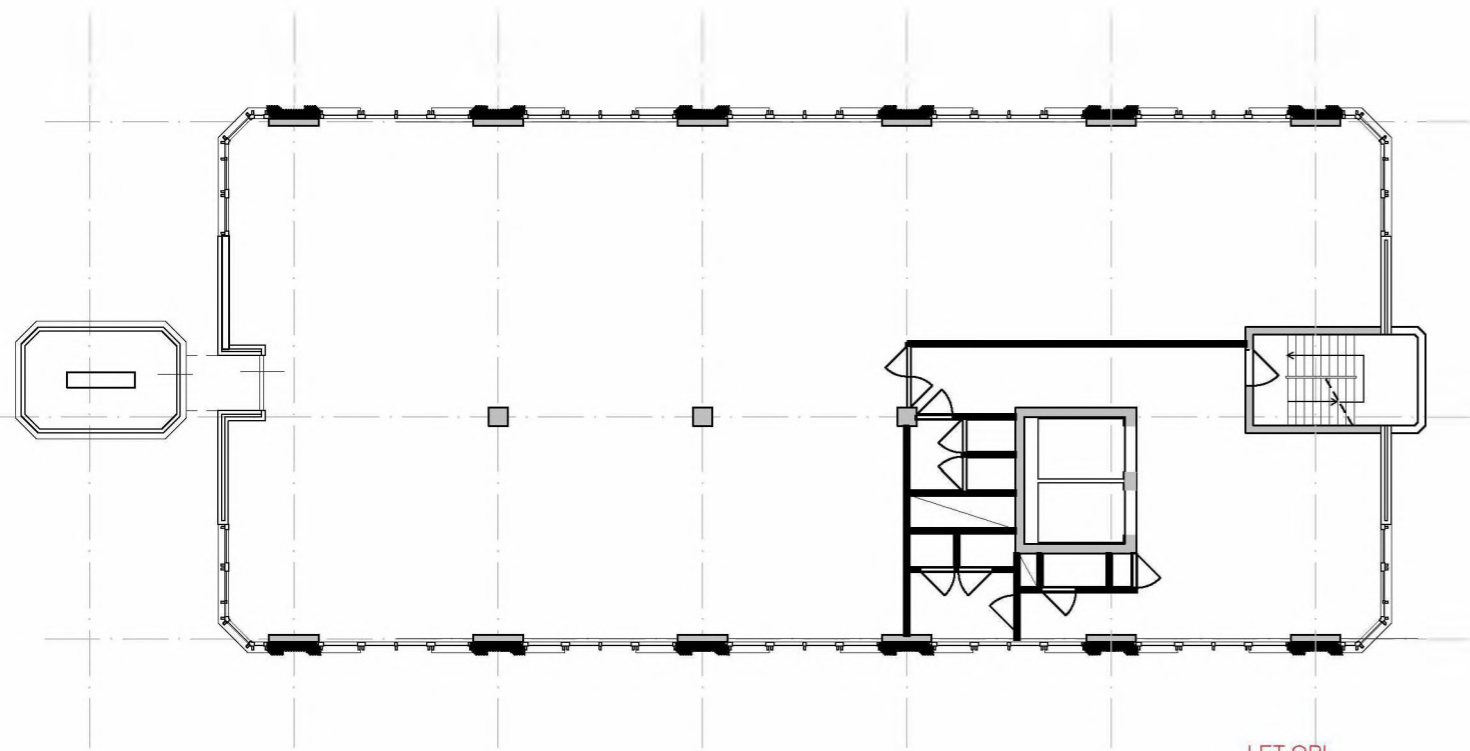

5<sup>e</sup>

LET OPI!

Deze tekeningen zijn een digitale representatie van analoge, oude tekeningen. De maten zijn niet ter plekke ingemeten. Aan deze tekeningen kunnen geen rechten, voorwaarden of lasten ontleend worden.

5.1.2.e

**Plattegrond 5e verdieping**

schaal  
1:200  
formaat  
A3  
tekeningnummer

datum  
10 november 2021  
gewijzigd

**S  
TU  
DIO.  
HART  
ZEMA.**

studio Hartzema BV

5.1.2.e

5.1.2.e

5.1.2.e

5.1.2.e@studiohartzema.com

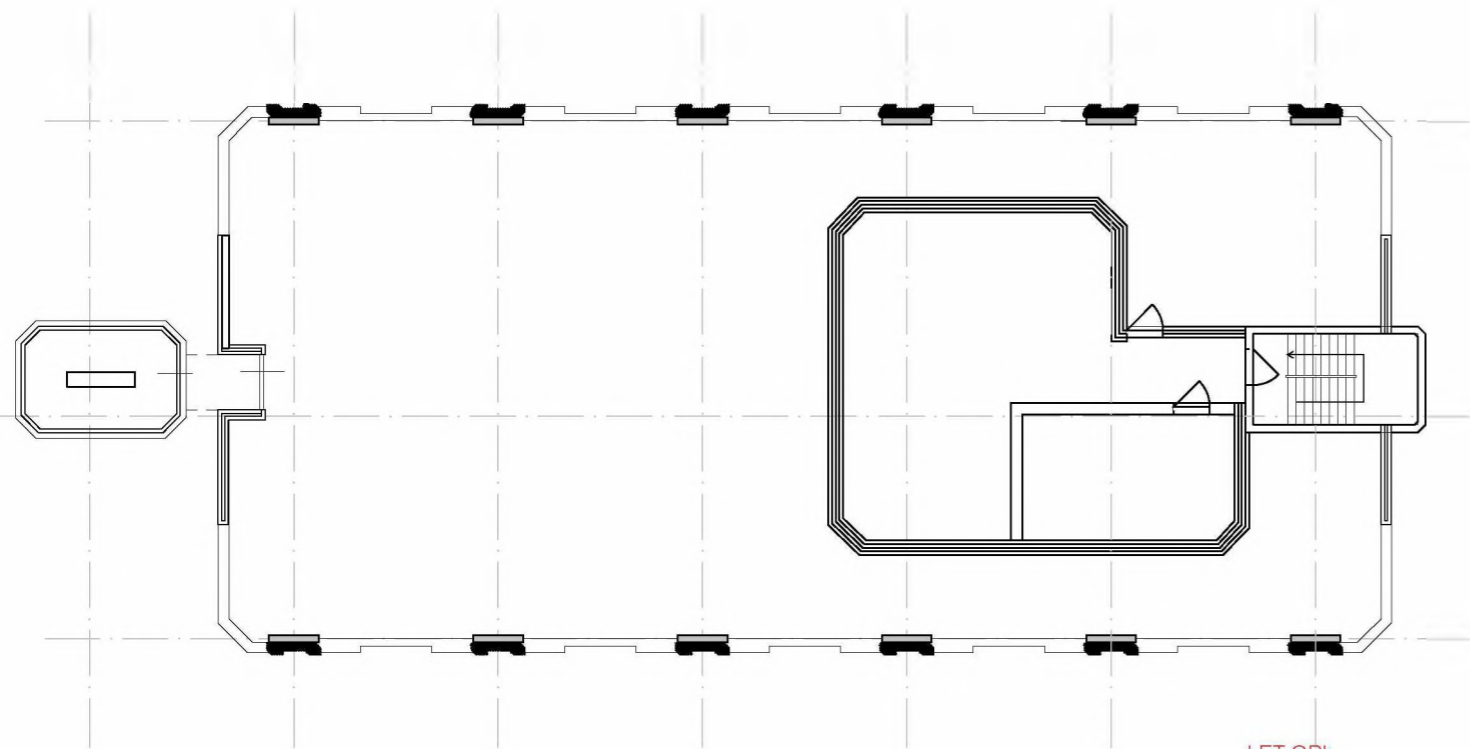

6<sup>e</sup>

**LET OP!**

Deze tekeningen zijn een digitale representatie van analoge, oude tekeningen. De maten zijn niet ter plekke ingemeten. Aan deze tekeningen kunnen geen rechten, voorwaarden of lasten ontleend worden.

5.1.2.e

**Plattegrond 6e verdieping**

schaal  
1:200  
formaat  
A3  
tekeningnummer

datum  
10 november 2021  
gewijzigd

**S  
TU  
DIO.  
HART  
ZEMA.**

studio Hartzema BV

5.1.2.e

5.1.2.e

5.1.2.e

5.1.2.e@studiohartzema.com



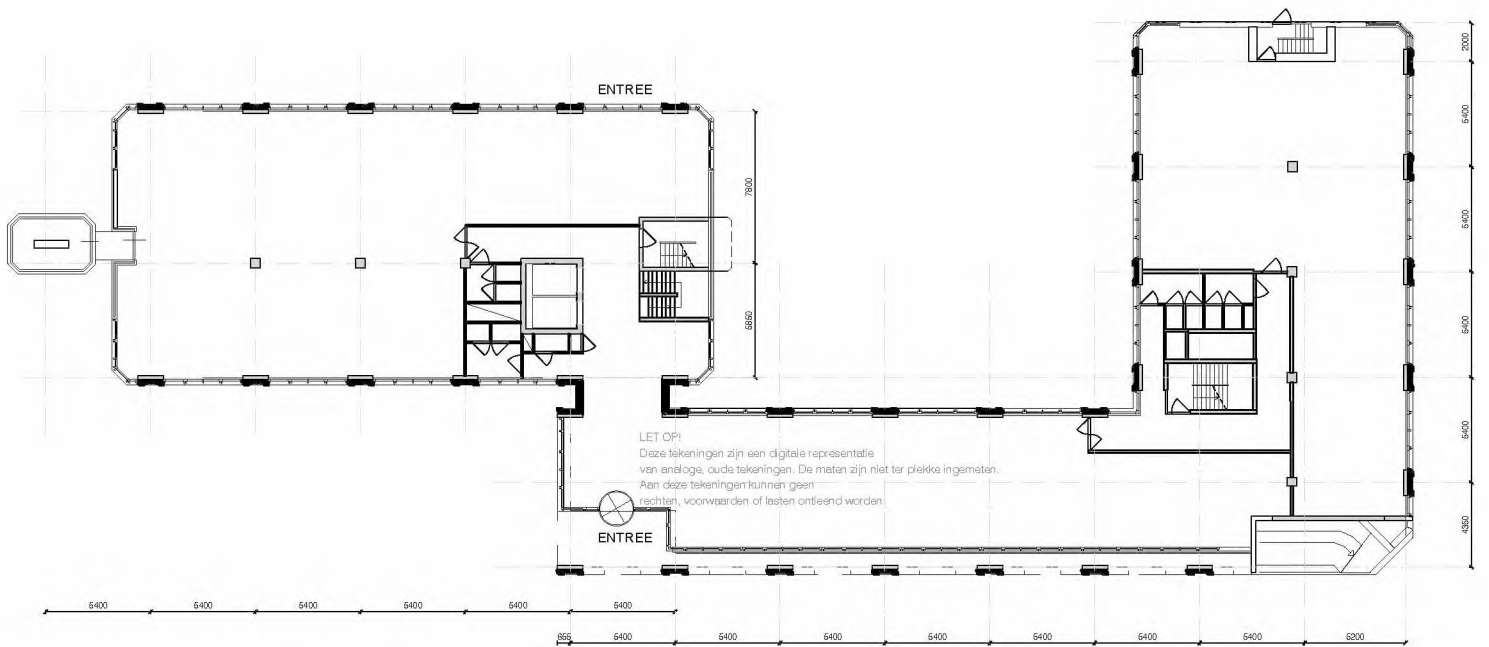

BG

<b>5.1.2</b>	<b>Plattegrond begane grond</b>	datum 10 november 2021	studio Hartzema BV Westblaak 49
	schaal 1:200	gemaakt gewijzigd	
	formaat A3	tekeningnummer	51 www.studiohartzema.com

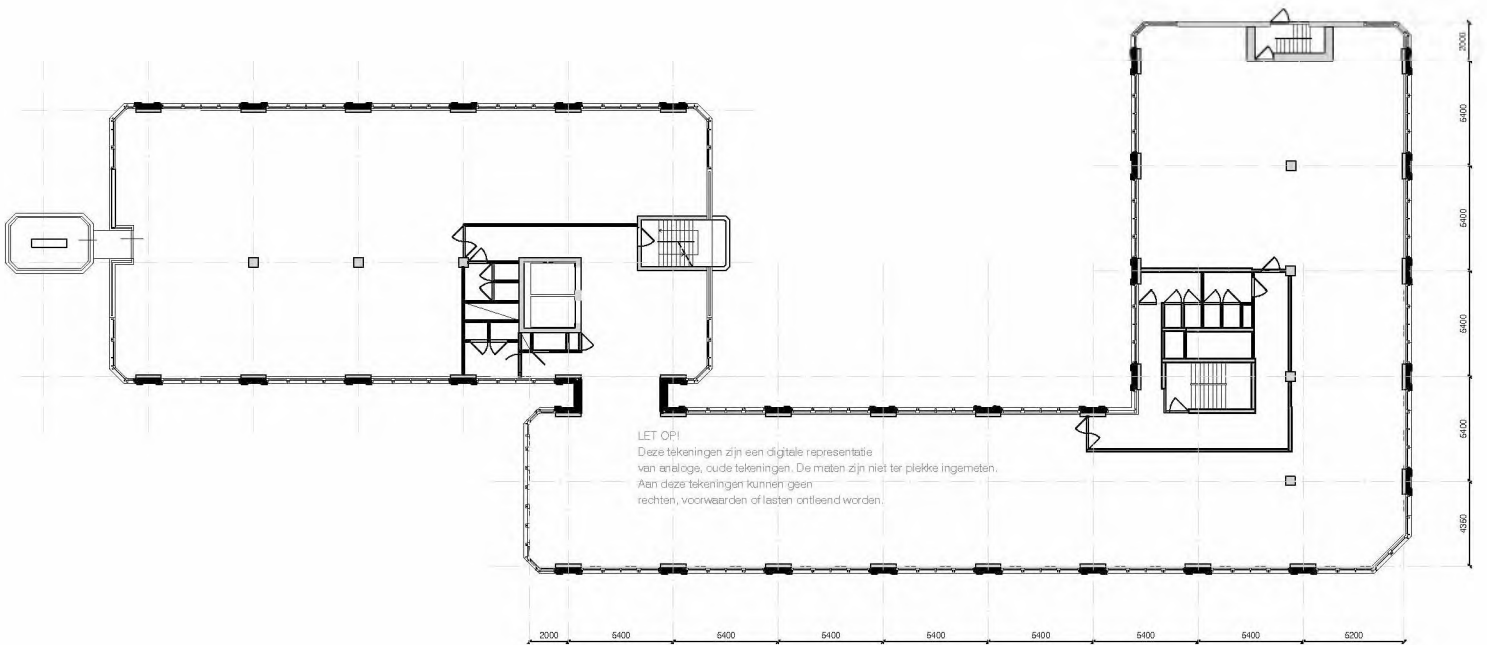

1e

<p>5.1.2.1</p>	<p><b>Plattegrond 1e verdieping</b></p> <p>schaal 1:200          formaat A3          tekeningnummer</p> <p>datum 10 november 2021          gewijzigd</p>	<p><b>STUDIO HARTZEMA</b></p> <p>studio Hartzema BV          Westblaak 49          51  <a href="http://www.studiohartzema.com">www.studiohartzema.com</a></p>
----------------	--	---

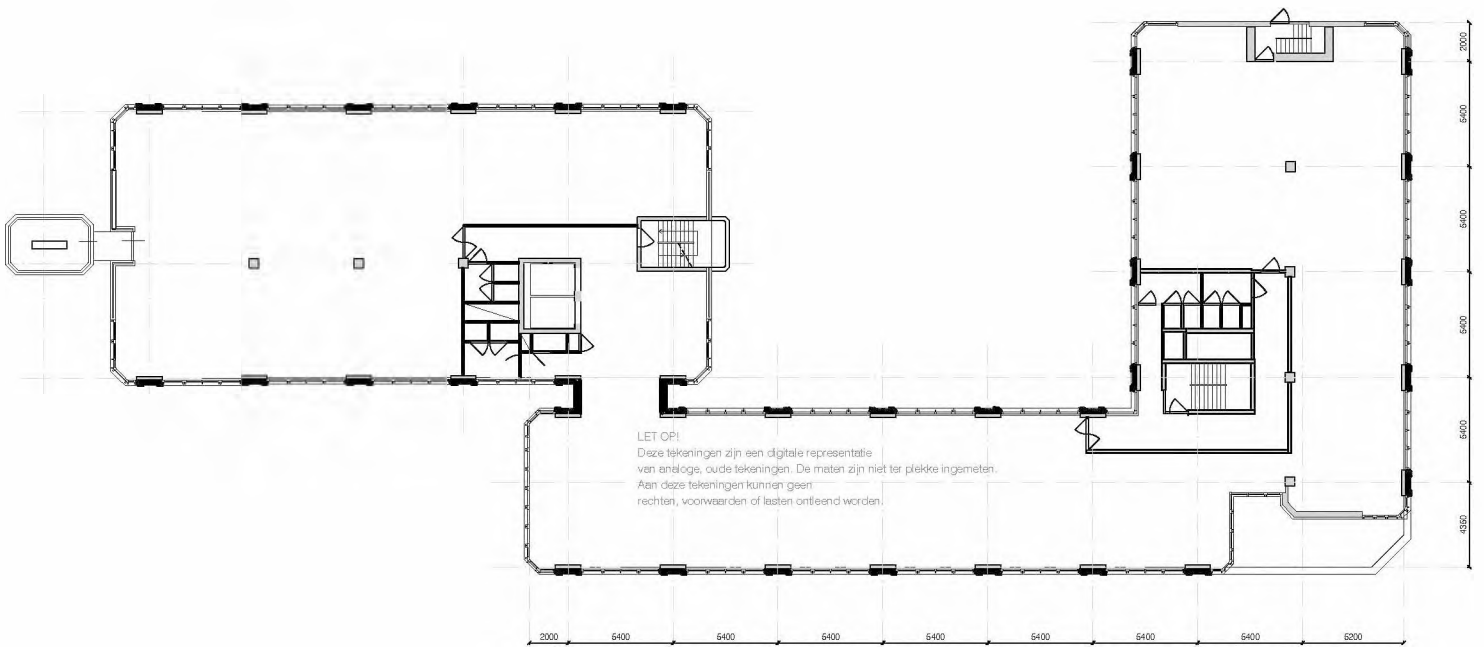

2e

<p>5.12</p>	<p><b>Plattegrond 2e verdieping</b></p> <p>schaal 1:200          formaat A3          tekeningnummer</p> <p>datum 10 november 2021          gewijzigd</p>	<p><b>STUDIO HARTZEMA</b></p> <p>studio Hartzema BV          Westblaak 49          51  <a href="http://www.studiohartzema.com">www.studiohartzema.com</a></p>
-------------	--	---

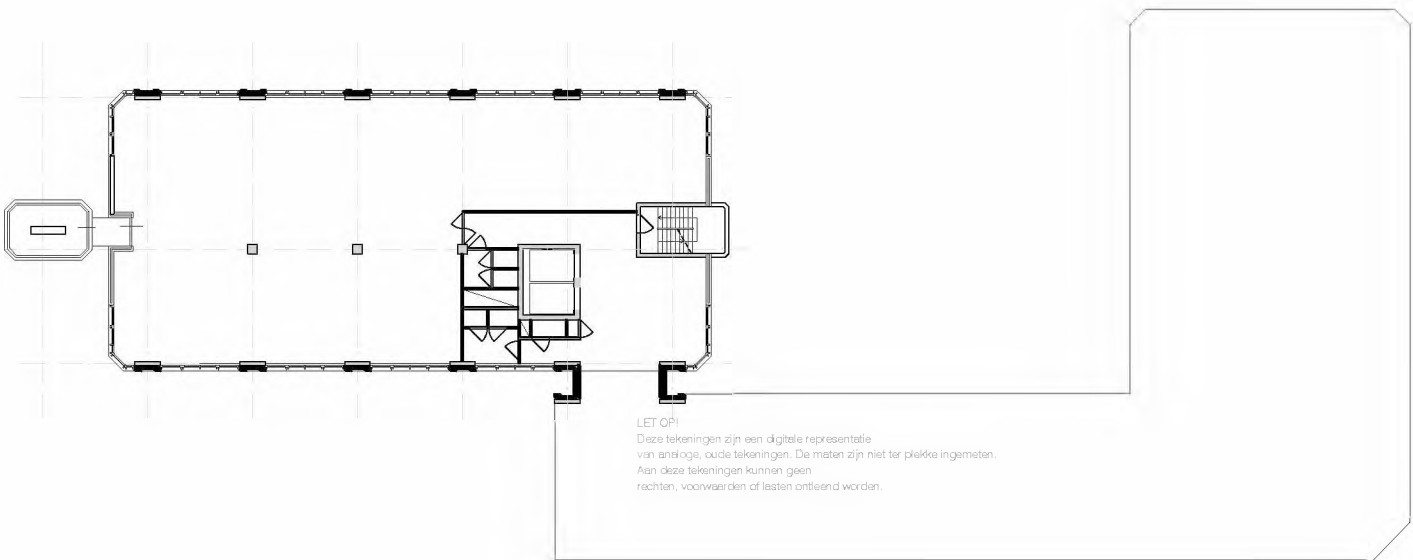

LET OP!  
 Deze tekeningen zijn een digitale representatie van analoge, oude tekeningen. De maten zijn niet ter plekke ingemeten. Aan deze tekeningen kunnen geen rechten, voorwaarden of lasten ontleend worden.

3e

<p>5.1.2.1</p>	<p><b>Plattegrond 3e verdieping</b></p> <p>schaal 1:200          formaat A3          tekeningnummer</p>	<p>datum 10 november 2021          gewijzigd</p> <p>studio Hartzema BV          Westblaak 49          51  <a href="http://www.studiohartzema.com">www.studiohartzema.com</a></p>
----------------	---	--





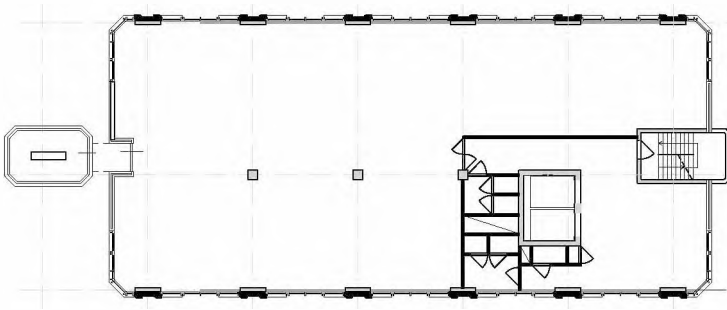

4e

LET OP!  
 Deze tekeningen zijn een digitale representatie van analoge, oude tekeningen. De maten zijn niet ter plekke ingemeten. Aan deze tekeningen kunnen geen rechten, voorwaarden of lasten ontleend worden.

<p>5.12.4</p>	<p><b>Plattegrond 4e verdieping</b></p> <p>schaal 1:200          formaat A3          tekeningnummer</p> <p>datum 10 november 2021          gewijzigd</p>	<p><b>STUDIO HARTZEMA</b></p> <p>studio Hartzema BV          Westblaak 49          51  <a href="http://www.studiohartzema.com">www.studiohartzema.com</a></p>
---------------	--	---

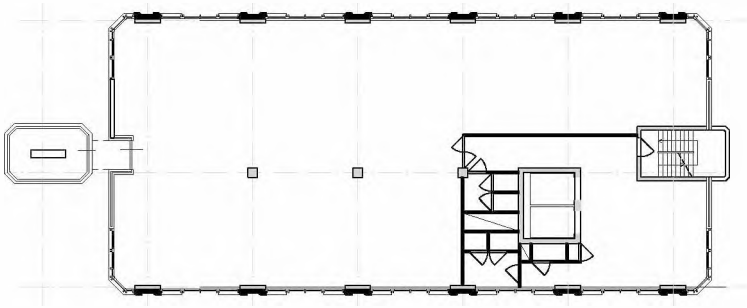

5e

**LET OP!**

Deze tekeningen zijn een digitale representatie van analoge, oude tekeningen. De maten zijn niet ter plekke ingemeten. Aan deze tekeningen kunnen geen rechten, voorwaarden of lasten ontleend worden.

<p><b>B.12.e</b></p>	<p><b>Plattegrond 5e verdieping</b></p> <p>schaal 1:200          formaat A3          tekeningnummer</p> <p>datum 10 november 2021          gewijzigd</p>	<p><b>STUDIO HARTZEMA</b></p> <p>studio Hartzema BV          Westblaak 49          51  <a href="http://www.studiohartzema.com">www.studiohartzema.com</a></p>
----------------------	--	---

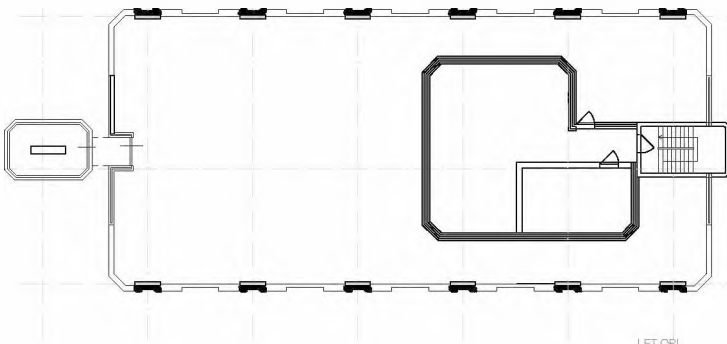

6e

LET OP!

Deze tekeningen zijn een digitale representatie van analoge, oude tekeningen. De maten zijn niet ter plekke ingemeten. Aan deze tekeningen kunnen geen rechten, voorwaarden of lasten ontleend worden.

<p><b>B.I.Z.</b></p>	<p><b>Plattegrond 6e verdieping</b></p> <p>schaal 1:200          formaat A3          tekeningnummer</p> <p>datum 10 november 2021          gewijzigd</p>	<p><b>STUDIO HARTZEMA</b></p> <p>studio Hartzema BV          Westblaak 49          51  <a href="http://www.studiohartzema.com">www.studiohartzema.com</a></p>
----------------------	--	---

**From:** "5.12.e"  
**Sent:** Sat, 8 Apr 2023 23:38:20 +0200  
**To:** "5.12.e" <5.12.e@haarlem.nl>  
**Cc:** "5.12.e" <5.12.e@coa.nl>; "5.12.e" <5.12.e@coa.nl>  
**Subject:** FW: Voorbereiding Inloopavond Haarlem dinsdag 11 april (en woensdag 19 april)  
**Attachments:** 2023-03-29 Persbericht 'Gemeenten in Kennemerland presenteren plan met mogelijke AZC-locaties aan provincie'.pdf, 2023-03-27 Bewonersbrief omwonenden Zijlweg 245.pdf, 2023-03-27 Bewonersbrief huurders Zijlweg 245.pdf, 2023-03-27 Bewonersbrief omwonenden Meesterlottelaan 301.pdf, 20230408 -COA-QA over asielopvang Algemeen - Regio - Haarlem.docx

5.12.e (CC 5.12.e),

Hierbij de informatie die ik aan mijn collega's voor de inloopavonden van a.s. dinsdag heb gestuurd. [Graag nakijken, vooral de vragen in het rood?](#)

@5.12.e kan jij woensdag de 19<sup>de</sup> in Haarlem zijn? Zie hieronder.

Nog een fijn paasweekende!

Gr. 5.12.e

---

**Van:** 5.12.e  
**Verzonden:** zaterdag 8 april 2023 19:43  
**Aan:** 5.12.e <5.12.e@coa.nl>; 5.12.e <5.12.e@COA.NL>  
**CC:** 5.12.e <5.12.e@coa.nl>; 5.12.e <5.12.e@coa.nl>; 5.12.e <5.12.e@coa.nl>; 5.12.e <5.12.e@coa.nl>; 5.12.e <5.12.e@coa.nl>; 5.12.e <5.12.e@coa.nl>  
**Onderwerp:** Voorbereiding Inloopavond Haarlem dinsdag 11 april (en woensdag 19 april)

Beste 5.12.e en 5.12.e

Nogmaals dank dat jullie mee willen werken aan Inloopavonden in de regio Kennemerland.

### 1. Waar gaat het over?

De negen colleges van B&W in de regio Kennemerland zijn het op 28 maart eens geworden over het *concept* regionaal plan opvang asielzoekers. Dit beschrijft 14 mogelijke locaties om in totaal 2108 asielzoekers op te vangen. Zie hier:

<https://gemeentebestuur.haarlem.nl/Vergaderingen/Besluitenlijst-BenW/2023/28-maart/10:00/Concept-regioplan-Kennemerland-opvang-asiel>. En het persbericht in de bijlage.

### 2. In welk stadium zitten we nu?

Het plan is in concept gedeeld met de provincie. De negen gemeenteraden in Kennemerland krijgen het plan ter visie voorgelegd en moeten een besluit nemen over de voorkeurlocaties in hun gemeente. Als alle raden instemmen is het opvangplan definitief en kunnen we de locaties huren of aankopen en ontwikkelen tot asielzoekerscentra. Zie ook: [www.haarlem.nl/asielzoekerscentra-haarlem](http://www.haarlem.nl/asielzoekerscentra-haarlem).

### 3. Over welke gemeenten gaat het?

Tot de regio Kennemerland behoren: Beverwijk, Bloemendaal, Haarlem, Haarlemmermeer, Heemskerk, Heemstede, Uitgeest, Velsen en Zandvoort.

### 4. Haarlem

In Haarlem gaat het om twee voorkeurlocaties: Zijlweg 245 en Meesterlottelaan 301. In totaal zo'n 620 plekken.

### 5. Inloopavond Haarlem, dinsdag 11 april van 17.30 – 22.00 uur

Twee sessies voor omwonenden en ondernemers rond de **mogelijke** azc-locatie Zijlweg 245, allebei in de Zijlpoort, Gedempte Oude Gracht 2, Haarlem

- 17.30 uur diner met burgemeester en enkele wethouders (in de Zijlpoort)
- 18.30 - 20.00 uur bijeenkomst voor huurders Zijlweg 245
- 20.30 - 22.00 uur bijeenkomst voor omwonenden Zijlweg 245



- **Aantal aanmeldingen tot nu toe:**
- Aanwezig namens Haarlem burgemeester, enkele wethouders en ondersteuning
- Aanwezig namens COA: 5 1.2.e 5 1.2.e Haarlem; 5 1.2.e 5 1.2.e ; 5 1.2.e 5 1.2.e regio Noord-Holland
- Zie bewonersbrief Zijlweg 245

## 6. Inloopavond Haarlem, woensdag 19 april van 19.00 tot 20.30 uur

Eén sessie voor omwonenden rond de **mogelijke** azc-locatie Meesterlottelaan 301, in de Zijlpoort, Gedempte Oude Gracht 2, Haarlem

- **Aantal aanmeldingen tot nu toe:**
- Aanwezig namens Haarlem burgemeester, enkele wethouders en ondersteuning
- Aanwezig namens COA: 5 1.2.e 5 1.2.e regio Noord-Holland; **naar andere collega's wordt nog (op 08-04-23) gezocht.**
- Zie bewonersbrief Meesterlottelaan 301

## 7. Mogelijk vragen en discussies

Zie Vragen & Antwoorden (Q &A) in de bijlage.

Voor vragen en opmerkingen weten jullie mij te vinden. Tot zeer snel.

Met vriendelijke groeten,

5.1.2.e

5.1.2.e

Stafafdeling SBO

Team Communicatie & Relatiemanagement

Telefoon: 5 1.2.e

Mijn Profiel



<b>Datum</b>	29 maart 2023
<b>Afzender</b>	Bestuur en Communicatie
<b>Informatie</b>	5.1.2.e
<b>Telefoon</b>	5.1.2.e
<b>E-mail</b>	5.1.2.e@haarlem.nl

## **Gemeenten in Kennemerland presenteren plan met mogelijke AZC-locaties aan provincie**

De negen colleges van burgemeester en wethouders in de regio Kennemerland zijn het dinsdag 28 maart eens geworden over het concept Regionaal plan opvang asielzoekers. Het plan beschrijft 14 mogelijke locaties om in totaal 2108 asielzoekers op te vangen. Dat is de opgave waar de regio voor staat.

Het plan is in concept gedeeld met de provincie. De 9 gemeenteraden in Kennemerland krijgen het plan ter visie voorgelegd en moeten een besluit nemen over de locaties in hun gemeente. Als alle raden instemmen is het Regionaal plan opvang asielzoekers definitief en kan het COA (Centraal orgaan Opvang Asielzoekers) de locaties huren of verwerven en ontwikkelen tot asielzoekerscentra (AZC's).

### **De aanleiding**

Alle gemeenten in Nederland krijgen mogelijk een wettelijke taakstelling om asielzoekers permanent op te vangen. Dit staat beschreven in het concept van de Wet 'gemeentelijke taak mogelijk maken asielopvangvoorzieningen' – kortweg de spreidingswet. Deze wet omvat ook dat het Rijk locaties aan kan wijzen voor de komst van een AZC als gemeenten dat niet zelf doen.

Aanleiding voor de wet is onvoldoende doorstroom in de asielketen wat in het voorjaar van 2022 een opvangcrisis tot gevolg had.

Hoewel de wet nog in de maak is, hebben de colleges in Kennemerland besloten verantwoordelijkheid te nemen en regie te houden door het voorbereidende werk op te pakken en voor 1 april een regionaal plan in concept aan de provincie aan te bieden.

### **Nauwe samenwerking**

"De opgave waar we voor staan is geen makkelijke. De nauwe samenwerking tussen de gemeenten in de regio helpt ons hierbij", zegt Jos Wienen, burgemeester van Haarlem en 5.1.2.e van de regionale stuurgroep opvang asiel. "We hebben samen als gemeenten de randvoorwaarden vastgesteld waar de opvanglocaties aan moeten voldoen. Vervolgens is er binnen de eigen gemeente gezocht naar locaties die geschikt te maken zijn voor de opvang



van asielzoekers. Daarbij is de regionale spreiding in het oog gehouden. Je wilt een clustering van locaties aan de gemeentegrenzen voorkomen.”

Niet alle locaties kunnen in 2023 worden ontwikkeld tot AZC. De regio Kennemerland neemt haar verantwoordelijkheid en spant zich in om te helpen bij de tijdelijke opvang van asielzoekers tot er voldoende permanente locaties zijn. Het uitgangspunt is dat bewoners van tijdelijke locaties doorstromen naar de permanente locaties. In 2024 hopen de gemeenten de totale opgave te hebben gerealiseerd.

Bewoners die rond de locaties wonen waar mogelijk een AZC komt, worden door de eigen gemeente geïnformeerd.

---

Voor meer informatie over de locaties verwijzen we u naar de woordvoerders van de betreffende gemeente.



**Aan** Aan de bewoners / ondernemers van dit adres

**Datum** 28 maart 2023

**Onderwerp** Onderzoek mogelijke locaties asielzoekerscentra in Haarlem

**Ons kenmerk** PCM 2023 396960

**E-mail** 5.1.2.e @haarlem.nl

Beste bewoners en ondernemers,

Gemeente Haarlem heeft de afgelopen maanden gezocht naar mogelijk locaties voor de blijvende opvang van asielzoekers. Met deze brief informeer ik u dat de gemeente het appartementencomplex aan de Zijlweg 245 ziet als mogelijke locatie voor een asielzoekerscentrum in Haarlem.

### **Informatiebijeenkomst op 11 april**

Wij begrijpen dat u misschien verrast bent door deze brief en dat u hierover vragen heeft. Daarom nodig ik u namens de gemeente uit voor een informatiebijeenkomst waar u meer informatie kunt krijgen en waar u ook uw vragen kunt stellen.

De bijeenkomst wordt gehouden op dinsdag 11 april en start om 20:30 uur in de centrale hal van het gebouw Zijlpoort van gemeente Haarlem.

- Dinsdag 11 april van 20.30 uur tot 22.00 uur
- Locatie Zijlpoort (centrale hal), Gedempte Oude Gracht 2 in Haarlem
- Graag vóór vrijdag 5 april aanmelden per e-mail via 5.1.2.e @haarlem.nl

### **Aanleiding**

Alle gemeenten in Nederland krijgen mogelijk een wettelijke verplichting om asielzoekers blijvend op te vangen. Dit staat beschreven in het concept van de spreidingswet. Deze wet is nog in de maak, maar we verwachten dat deze er wel komt. Daarom kiezen we ervoor om samen met de gemeenten in de regio nu al een plan te maken. Wanneer een gemeente geen plek kiest voor de opvang van asielzoekers, kan het Rijk een plek aanwijzen. Dat wil gemeente Haarlem voor zijn. Daarnaast heeft Nederland op dit moment te weinig plekken om asielzoekers op te vangen. Dit veroorzaakt een opstopping in bijvoorbeeld het aanmeldcentrum in Ter Apel. Als gevolg daarvan moesten mensen vorig jaar buiten slapen. Dit probleem gaat niet weg door af te wachten.



## Mogelijke locaties

Gemeente Haarlem heeft gezocht naar mogelijke locaties waar langdurig asielzoekers opgevangen kunnen worden. Belangrijk hierbij was de spreiding over de stad en opvang in sterke wijken. Daarnaast is in bestaande panden opvang snel te realiseren. De gemeente kiest ervoor de gevraagde 620 opvangplekken te verdelen over twee locaties. Op deze locaties is opvang mogelijk of kan opvang mogelijk gemaakt worden:

- het appartementencomplex aan de Zijlweg 245
- het pand aan de Meesterlottelaan 301.

## COA beoordeelt locaties

Gemeente Haarlem geeft Zijlweg 245 en Meesterlottelaan 301 door aan het COA (Centraal Orgaan opvang Asielzoekers) als mogelijke AZC locaties. Het COA is verantwoordelijk voor de realisatie van opvanglocaties en de opvang en begeleiding van asielzoekers. Het COA kijkt wat allemaal nodig is om de locaties geschikt te maken en voert hierop een haalbaarheidsonderzoek uit.

Ook de andere 8 gemeenten in de regio Kennemerland hebben mogelijke locaties doorgegeven aan het COA. De gemeenten in de regio Kennemerland werken hierin samen.

## Vragen en opmerkingen

Wij staan open voor vragen en opmerkingen. U kunt hiervoor terecht bij procesmanager 5.1.2.e 5.1.2.e; telefoonnummer 5.1.2.e 00, e-mail 5.1.2.e [@haarlem.nl](mailto:<span>5.1.2.e</span>@haarlem.nl). Overige informatie over de opvang van asielzoekers in Haarlem is te vinden op [www.haarlem.nl/asielzoekerscentra-haarlem](http://www.haarlem.nl/asielzoekerscentra-haarlem).

Wij hopen u te zien op 11 april.

Hoogachtend,

Het college van burgemeester en wethouders,

de 5.1.2.e



5.1.2.e

de burgemeester,



5.1.2.e

**Aan** Aan de bewoners van dit adres

**Datum** 28 maart 2023

**Onderwerp** Onderzoek mogelijke locaties asielzoekerscentra in Haarlem

**Ons kenmerk** PCM 2023 396953

**E-mail** 5.1.2.e @haarlem.nl

Beste bewoner van de Zijlweg 245,

Gemeente Haarlem heeft de afgelopen maanden gezocht naar mogelijk locaties voor de blijvende opvang van asielzoekers. Met deze brief informeer ik u dat de gemeente het appartementencomplex waar u woont aan de Zijlweg 245 ziet als mogelijke locatie voor een asielzoekerscentrum in Haarlem.

### **Informatiebijeenkomst op 11 april**

Wij begrijpen dat u misschien verrast bent door deze brief en dat u wellicht bezorgd bent over wat deze plannen voor u betekenen. Daarom nodig ik u namens de gemeente uit voor een informatiebijeenkomst waar u meer informatie kunt krijgen over de plannen en waar u ook uw vragen kunt stellen.

De bijeenkomst wordt gehouden op dinsdag 11 april en start om 18:30 uur in de centrale hal van het gebouw Zijlpoort van gemeente Haarlem.

- Dinsdag 11 april van 18:30 tot 20.00 uur
- Locatie Zijlpoort (centrale hal), Gedempte Oude Gracht 2 in Haarlem
- Graag vóór vrijdag 5 april aanmelden per e-mail via 5.1.2.e @haarlem.nl

### **Aanleiding**

Alle gemeenten in Nederland krijgen mogelijk een wettelijke verplichting om asielzoekers blijvend op te vangen. Dit staat beschreven in het concept van de spreidingswet. Deze wet is nog in de maak, maar we verwachten dat deze er wel komt. Daarom kiezen we ervoor om samen met de gemeenten in de regio nu al een plan te maken. Wanneer een gemeente geen plek kiest voor de opvang van asielzoekers, kan het Rijk een plek aanwijzen. Dat wil gemeente Haarlem voor zijn. Daarnaast heeft Nederland op dit moment te weinig plekken om asielzoekers op te vangen. Dit veroorzaakt een opstopping in bijvoorbeeld het aanmeldcentrum in Ter Apel. Als gevolg daarvan moesten mensen vorig jaar buiten slapen. Dit probleem gaat niet weg door af te wachten.

## Mogelijke locaties

Gemeente Haarlem heeft gezocht naar mogelijke locaties waar langdurig asielzoekers opgevangen kunnen worden. Belangrijk hierbij was de spreiding over de stad en opvang in sterke wijken. Daarnaast is in bestaande panden opvang snel te realiseren. De gemeente kiest ervoor de gevraagde 620 opvangplekken te verdelen over twee locaties. Op deze locaties is opvang mogelijk of kan opvang mogelijk gemaakt worden:

- het appartementencomplex aan de Zijlweg 245
- het pand aan de Meesterlottelaan 301.

## COA beoordeelt locaties

Gemeente Haarlem geeft Zijlweg 245 en Meesterlottelaan 301 door aan het COA (Centraal Orgaan opvang Asielzoekers) als mogelijke AZC locaties. Het COA is verantwoordelijk voor de realisatie van opvanglocaties en de opvang en begeleiding van asielzoekers. Het COA kijkt wat allemaal nodig is om de locaties geschikt te maken en voert hierop een haalbaarheidsonderzoek uit.

Ook de andere 8 gemeenten in de regio Kennemerland hebben mogelijke locaties doorgegeven aan het COA. De gemeenten in de regio Kennemerland werken hierin samen.

## Vragen en opmerkingen

Wij staan open voor vragen en opmerkingen. U kunt hiervoor terecht bij procesmanager 5.1.2.e 5.1.2.e; telefoonnummer 5.1.2.e 00, e-mail 5.1.2.e [@haarlem.nl](mailto:<span>5.1.2.e</span>@haarlem.nl). Overige informatie over de opvang van asielzoekers in Haarlem is te vinden op [www.haarlem.nl/asielzoekerscentra-haarlem](http://www.haarlem.nl/asielzoekerscentra-haarlem).

Wij hopen u te zien op 11 april.

Hoogachtend,

Het college van burgemeester en wethouders,

de 5.1.2.e



5.1.2.e

de burgemeester,



5.1.2.e



# Gemeente Haarlem

**Aan** Aan de bewoners / ondernemers van dit adres

**Datum** 28 maart 2023

**Onderwerp** Onderzoek mogelijke locaties asielzoekerscentra in Haarlem

**Ons kenmerk** PCM 2023 396959

**E-mail** 5.1.2.e @haarlem.nl

Beste bewoners en ondernemers,

Gemeente Haarlem heeft de afgelopen maanden gezocht naar mogelijk locaties voor de blijvende opvang van asielzoekers. Met deze brief informeer ik u dat de gemeente het pand aan de Meesterlottelaan 301 ziet als mogelijke locatie voor een asielzoekerscentrum in Haarlem.

## Informatiebijeenkomst op 19 april

Wij begrijpen dat u misschien verrast bent door deze brief en dat u hierover vragen heeft. Daarom nodig ik u namens de gemeente uit voor een informatiebijeenkomst waar u meer informatie kunt krijgen over de plannen en waar u ook uw vragen kunt stellen.

De bijeenkomst wordt gehouden op woensdag 19 april en start om 19:00 uur in de centrale hal van het gebouw Zijlpoort van gemeente Haarlem.

- Woensdag 19 april van 19:00 tot 20.30 uur
- Locatie Zijlpoort (centrale hal), Gedempte Oude Gracht 2 in Haarlem
- Graag vóór dinsdag 11 april aanmelden per e-mail via 5.1.2.e @haarlem.nl

## Aanleiding

Alle gemeenten in Nederland krijgen mogelijk een wettelijke verplichting om asielzoekers blijvend op te vangen. Dit staat beschreven in het concept van de spreidingswet. Deze wet is nog in de maak, maar we verwachten dat deze er wel komt. Daarom kiezen we ervoor om samen met de gemeenten in de regio nu al een plan te maken. Wanneer een gemeente geen plek kiest voor de opvang van asielzoekers, kan het Rijk een plek aanwijzen. Dat wil gemeente Haarlem voor zijn. Daarnaast heeft Nederland op dit moment te weinig plekken om asielzoekers op te vangen. Dit veroorzaakt een opstopping in bijvoorbeeld het aanmeldcentrum in Ter Apel. Als gevolg daarvan moesten mensen vorig jaar buiten slapen. Dit probleem gaat niet weg door af te wachten.

## Mogelijke locaties

Gemeente Haarlem heeft gezocht naar mogelijke locaties waar langdurig asielzoekers opgevangen

kunnen worden. Belangrijk hierbij was de spreiding over de stad en opvang in sterke wijken. Daarnaast is in bestaande panden opvang snel te realiseren. De gemeente kiest ervoor de gevraagde 620 opvangplekken te verdelen over twee locaties. Op deze locaties is opvang mogelijk of kan opvang mogelijk gemaakt worden:

- het appartementencomplex aan de Zijlweg 245
- het pand aan de Meesterlottelaan 301.

### COA beoordeelt locaties

Gemeente Haarlem geeft Zijlweg 245 en Meesterlottelaan 301 door aan het COA (Centraal Orgaan opvang Asielzoekers) als mogelijke AZC locaties. Het COA is verantwoordelijk voor de realisatie van opvanglocaties en de opvang en begeleiding van asielzoekers. Het COA kijkt wat allemaal nodig is om de locaties geschikt te maken en voert hierop een haalbaarheidsonderzoek uit.

Ook de andere 8 gemeenten in de regio Kennemerland hebben mogelijke locaties doorgegeven aan het COA. De gemeenten in de regio Kennemerland werken hierin samen.

### Vragen en opmerkingen

Wij staan open voor vragen en opmerkingen. U kunt hiervoor terecht bij procesmanager 5.1.2.e 5.1.2.e; telefoonnummer 5.1.2.e 00, e-mail 5.1.2.e [@haarlem.nl](mailto:<span>5.1.2.e</span>@haarlem.nl). Overige informatie over de opvang van asielzoekers in Haarlem is te vinden op [www.haarlem.nl/asielzoekerscentra-haarlem](http://www.haarlem.nl/asielzoekerscentra-haarlem).

Wij hopen u te zien op 19 april.

Hoogachtend,

Het college van burgemeester en wethouders,

de 5.1.2.e



5.1.2.e

de burgemees



5.1.2.e

## Vragen en antwoorden permanente opvang van asielzoekers

Versie 29 maart 2023 16.30u

Versie 6 april 2023 – COA ( 5.1.2.e )

Versie 8 april 2023 – COA ( 5.1.2.e )

In dit document vindt je een aantal vragen en antwoorden over de permanente opvang van asielzoekers in Haarlem en in de regio. Dit document is voornamelijk bedoeld voor het KCC (klantcontactcentrum) van de gemeente en wordt gaandeweg bijgewerkt en steeds opnieuw gedeeld. Mis je een specifieke vraag of onderwerp? Mail dan naar: [5.1.2.e@haarlem.nl](mailto:5.1.2.e@haarlem.nl)

Tip: onder 'Beeld' het 'navigatiedeelvenster' aanvinken voor zoekgemak in de lijst met vragen (verschijnt links in beeld).

### Inhoud

<b>1. Algemeen</b>	2
1.1 Hoe loopt het asielproces normaal gesproken?	2
1.2 Wat is er aan de hand (opvangcrisis)?	3
1.3 De spreidingswet is er nog niet. Waarom dan toch nu al locaties zoeken?	3
1.4 Wat houdt de spreidingswet in?	3
1.5 Wanneer treedt de spreidingwet in werking?	4
1.6 Vluchtelingen, asielzoekers, stathouders, noodopvang, asielzoekerscentra – wat is wat?	4
1.7 Worden de vluchtelingen gescreend of onderzocht?	4
1.8 Wat is het verschil tussen een asielzoekerscentrum (AZC) en een aanmeldcentrum (zoals Ter Apel)?	4
1.9 Wat doet de gemeente?	5
1.10 Wat doet de provincie?	5
1.11 Wat doet het COA?	5
1.12 Wat doet de IND?	6
1.13 Wat doet het Rijk?	7
<b>2 Opvang asielzoekers in de regio Kennemerland</b>	7
2.1 Waarom moeten gemeenten nu op zoek naar permanente opvangplekken voor asielzoekers?	7
2.2 Hoeveel asielzoekers moeten gemeenten in de regio Kennemerland opvangvang?	7
2.3 De gemeenten in de regio Kennemerland werken samen bij de opvang van asielzoekers. Hoe doen zij dat?	8
2.4 Wanneer moet het gezamenlijke regionaal plan klaar zijn?	8
2.5 Er zijn al opvangplekken in de regio. Wat gebeurt daar mee?	8



2.6	Alle gemeenten hebben een eigen opvangtaak, waarom maken de gemeenten in de regio Kennemerland een gezamenlijk plan? .....	9
2.7	Wanneer een gemeente echt geen geschikte locatie heeft, kan het Rijk dan nog steeds een locatie aanwijzen? .....	9
2.8	Is er een relatie tussen het aantal asielzoekers dat een gemeente moet opvangen en het aantal statushouders dat gehuisvest moet worden? .....	9
2.9	Welk locaties staan op de regionale lijst? .....	10
2.10	Om welke mensen gaat het? En waar komen ze vandaag? .....	10
2.11	Wie betaalt een AZC en de opvang? .....	10
2.12	Wie bepaalt uiteindelijk of het AZC er komt? .....	10
2.13	Mogen inwoners meebeslissen over of en waar het AZC komt? .....	11
<b>3</b>	<b>Opvang asielzoekers in Haarlem</b> .....	<b>11</b>
3.1	Worden er op dit moment asielzoekers opgevangen in Haarlem? .....	11
3.2	Wat zijn de mogelijke AZC-locaties in Haarlem? .....	11
3.3	Hoe worden (direct) omwonden hierover geïnformeerd? .....	11
3.4	Wanneer en waar worden de bewonersbijeenkomsten gehouden? .....	11
3.5	Mag de pers ook naar de bewonersbijeenkomsten komen? .....	12
3.6	Waar kunnen inwoners terecht voor meer informatie, vragen en zorgen? .....	12

## 1. Algemeen

### 1.1 Waarom vangen we vluchtelingen op?

We vangen vluchtelingen op in Nederland uit humanitaire overwegingen (wij zouden ook graag elders goed worden opgevangen als hier oorlog zou zijn) en internationale verantwoordelijkheid. Nederland heeft zicht namelijk via verdragen verplicht vluchtelingen op te vangen. Denk aan het VN- vluchtenverdrag van 1950. Tenslotte neemt de gemeente haar verantwoordelijkheid in deze crisis door ook binnen haar grenzen mensen op te vangen.

### 1.2 Hoe loopt het asielproces normaal gesproken?

Als een asielzoeker in Nederland komt moet hij/zij asiel aanvragen bij de IND in Ter Apel. Een asielzoeker gaat dan eerst naar de vreemdelingenpolitie in Ter Apel. Daar wordt hij/zij geregistreerd en krijgt een vreemdelingen-nummer (V-nummer). Ook worden er foto's gemaakt en vingerafdrukken afgenomen. Daarna krijgt de asielzoeker een loopbrief met zijn/haar gegevens.

Met die loopbrief gaat de asielzoeker naar de poort van het COA (gelegen naast de vreemdelingenpolitie). Het Centraal Orgaan voor de opvang asielzoekers, COA, is (alleen) verantwoordelijk voor bed, bad en brood. In Ter Apel zijn zo'n 2000 opvangplekken.

Normaal gesproken gaat de asielzoeker na registratie en één of enkele nachten bij het COA in Ter Apel naar de IND in Ter Apel. Daar vindt de eerste echte intake plaats. Iemand krijgt dan uitleg over de voorwaarden van asielverlening, juridische bijstand etc. Op basis van dit gesprek krijgt een asielzoeker of een afwijzing waarna uitzetting volgt, of er vindt aanvullend onderzoek (± 6 maanden) plaats of de asielzoeker krijgt een verblijfsvergunning.

Een asielzoeker komt na de afspraak bij de IND in een azc ergens in Nederland terecht waar hij/zij wacht op uitzetting (binnen enkele dagen), dan wel uitkomst van het onderzoek of, bij een verblijfsvergunning: woonruimte.

De gemeente heeft normaal geen rol in het proces van asielopvang. Alleen als het COA niet voldoende opvangplekken heeft voor bed, bad en brood en de azc's vol zitten kan er gekeken worden naar crisisnoodopvang. Officieel is dit voor de duur van 72 uur. In 2015/2016 was er ook een asielcrisis. Toen is besloten dat het onmenselijk en ronduit traumatisch is asielzoekers elke 72 uur te verhuizen. Ook lukt het het COA op dit moment niet om op zo een korte termijn vervangende opvang in een azc te regelen.

### 1.3 Wat is er aan de hand (opvangcrisis)?

Er zijn een aantal grote problemen:

- Er is een grote *instroom* als gevolg van grote crisis in de wereld, denk aan de oorlogen in Syrië, Oekraïne en Jemen.
- Er is een *doorstroom* probleem: door de woningnood stromen mensen met een verblijfsvergunning (statushouders) niet door naar (sociale) woningen. Op dit ogenblik wachten zo'n 16.000 statushouders op een woning en houden daarmee opvangplaatsten in de azc's bezet.
- Er zijn grote *personeelstekorten*, zowel bij de vreemdelingenpolitie (AVIM), het orgaan voor de opvang (COA) als de immigratiedienst (IND). Hierdoor zijn lange wachttijden ontstaan.<sup>1</sup>

<sup>1</sup> Asielzoekers moeten nu enkele dagen wachten tot ze bij de vreemdelingenpolitie terecht kunnen. Als ze daar eenmaal zijn geweest, is de wachttijd tot de eerste afspraak met de IND nu ongeveer 1,5 jaar. Al die tijd moeten mensen opgevangen worden en wachten.

Commented [HA1]: Gebruiken wie die term?

Commented [HA2]: azc is geen eigen naam en schrijf je met kleine letters  
Wilde alles vervangen, maar dan krijg ik Azc en dat klopt ook niet.

- Het *aantal opvanglocaties* van het COA de afgelopen jaren *tot een minimum afgeschaald*. Ten eerste omdat er tijdens de coronacrisis minder asielzoekers naar Nederland kwamen. Maar ook mede vanwege het ontbreken van draagvlak. Veel gemeenten hebben AZC's niet verlengd en andere tijdelijke locaties gesloten. Hierdoor is er een tekort ontstaan in opvangplekken.

Al deze problemen samen zorgen ervoor dat er een ernstig tekort is aan opvangplekken. Het kabinet wil deze crisis oplossen door zowel meer geld beschikbaar te stellen voor personeel, (crisis)noodopvang te verlengen bij gemeenten, de huisvesting van statushouders te versnellen en door het invoeren van een wettelijke plicht voor gemeenten om asielzoekers op te vangen: [Wet 'gemeentelijke taak mogelijk maken asielopvangvoorzieningen'](#), ook bekend als de spreidingswet.

#### 1.4 De spreidingswet is er nog niet. Waarom dan toch nu al locaties zoeken?

Het Rijk heeft een dringend beroep op de gemeenten gedaan om nu op zoek te gaan naar mogelijke locaties voor permanente opvang van asielzoekers. Die oproep is zo dringend omdat er nu al een tekort aan plekken is.

Gemeenten moeten uiterlijk 1 april een regionaal voorstel indienen bij de provincie. Daarom is de zoektocht naar mogelijke locaties in onze regio Kennemerland door de verschillende gemeente al gestart.

#### 1.5 Wat houdt de spreidingswet in?

Officieel heet [het wetsvoorstel](#) 'Wet gemeentelijke taak mogelijk maken asielopvangvoorzieningen' Met elkaar zorgen voor voldoende asielopvang met een evenwichtigere verdeling over het land. Dat is de kern van het wetsvoorstel van staatssecretaris [5.1.2.e](#)

In de wet komt vast te staan dat gemeenten medeverantwoordelijk zijn, naast het Rijk, voor de internationale en Europeesrechtelijke verplichting om asielopvang te bieden aan vluchtelingen en asielzoekers. Uitgegaan wordt van solidariteit tussen gemeenten, een eerlijke en evenwichtige spreiding over het land, zoveel mogelijk vrijwillig ter beschikking stellen van opvangplaatsen en het voorkomen van crisisnoodopvang.

Het creëren van een wettelijke taak voor gemeenten is onderdeel van een breed pakket aan maatregelen om uit de opvangcrisis te komen en te blijven.

Kijk voor meer informatie op <https://www.rijksoverheid.nl/onderwerpen/asielbeleid/aanpak-crisis-opvang-asielzoekers>

#### 1.6 Wanneer treedt de spreidingwet in werking?

Dat is nog niet bekend. [5.1.2.e](#) (Asiel en Migratie) hoopt dat zijn wet over spreiding van asielopvang nog dit jaar in werking kan treden. Het kabinet ging vrijdag 24 maart akkoord met het wetsvoorstel. Het gaat nu naar de Tweede Kamer.

#### 1.7 Welke categorieën vluchtelingen zijn er?

Hieronder een korte uitleg van de verschillende categorieën vluchtelingen:

- *Vluchtelingen*: de algemene term voor mensen die hun eigen land ontvluchten vanwege vervolging, oorlog of geweld, en die bescherming zoeken in een ander land.
- *Vluchtelingen met een beschermde status*. Dit zijn vluchtelingen die worden opgevangen en vergelijkbare (maar niet dezelfde) rechten hebben als Nederlanders. Ze mogen werken en heen en weer reizen naar hun land van herkomst. In Nederland zijn dat nu alleen de Oekraïners.

- *Asielzoekers*: mensen die hun eigen land ontvluchten en asiel aanvragen in een ander land. Ze moeten aantonen dat ze vluchten voor vervolging of gevaar en in aanmerking komen voor bescherming onder internationaal recht. Asielzoekers worden tijdens de behandeling van hun asielaanvraag opgevangen in asielzoekerscentra (azc's).
- *AMV*: dit is alleenstaande minderjarige vreemdeling die bij aankomst in Nederland jonger dan 18 jaar (minderjarig) is, komt van buiten de Europese Unie (EU), is naar Nederland gekomen zonder ouder(s) of een andere persoon die het gezag over de jongere heeft. Via het Nidos krijgen zij een voogd toegewezen.
- *Statushouders*: mensen die een asielverzoek hebben ingediend en een verblijfsvergunning hebben gekregen ('verblijfsstatus'). Vanaf dat moment hebben ze ook recht op een woning in Nederland.

#### 1.8 Noodopvang, crisisnoodopvang, asielzoekerscentra – wat is wat?

- **Noodopvang**: tijdelijke opvang voor asielzoekers, die vaak net zijn aangekomen in Nederland, en wachten op verdere verwerking van hun asielaanvraag. Het COA heeft op dit moment te weinig plekken. Om toch iedereen die in Nederland asiel aanvraagt op te kunnen vangen, zijn extra opvanglocaties nodig; de tijdelijke noodopvang door gemeenten.
- **Crisisnoodopvang**: een vorm van opvang die bedoeld is voor mensen die op korte termijn en acuut een veilige plek nodig hebben omdat ze zich in een crisissituatie bevinden. Officieel is dit voor de duur van 72 uur.
- **Asielzoekerscentra**: dit zijn speciale opvangcentra voor asielzoekers, waar ze kunnen verblijven terwijl hun asielverzoek wordt verwerkt.

Het is belangrijk op te merken dat niet alle vluchtelingen automatisch asielzoekers zijn en niet alle asielzoekers automatisch vluchtelingen zijn. Bovendien kunnen de regels en procedures voor asielzoekers en vluchtelingen van land tot land verschillen.

#### 1.9 Worden de vluchtelingen gescreend of onderzocht?

Na binnenkomst in Nederland worden alle asielzoekers geïdentificeerd en geregistreerd door de vreemdelingenpolitie en de [5.1.2.e](#) onderzoekt eventuele documenten nader. De mensen worden gecontroleerd op tbc en krijgen een medische intake.

#### 1.10 Wat is het verschil tussen een asielzoekerscentrum (azc) en een aanmeldcentrum (zoals Ter Apel)?

Tijdens de asielprocedure vangt het COA asielzoekers op in verschillende soorten opvanglocaties.

Asielzoekers starten in Ter Apel. De meeste asielzoekers gaan in Nederland eerst naar Ter Apel. Daar melden ze zich bij het aanmeldcentrum van de Immigratie- en Naturalisatiedienst (IND). Daarna verblijven ze in principe 3 tot 10 dagen in een centrale ontvangstlocatie in Ter Apel of Budel.

Tijdens de algemene asielprocedure verblijven asielzoekers in een procesopvanglocatie. Krijgen ze een verblijfsvergunning? Of gaat de IND hun asielaanvraag verder beoordelen in de verlengde asielprocedure? Dan gaan zij naar een asielzoekerscentrum.

Meer informatie: <https://www.coa.nl/nl/opvang-verschillende-soorten-asielzoekerscentra>

#### 1.11 Wat doet de gemeente?

De gemeente heeft normaal geen rol in het proces van asielopvang. Alleen als het COA niet voldoende opvangplekken heeft voor bed, bad en brood en de 'azc's' vol zitten kan er gekeken worden naar crisisnoodopvang. Officieel is dit voor de duur van 72 uur.

Gemeenten zijn verantwoordelijk voor de crisisnoodopvang (zie antwoord 1.6) van asielzoekers en zorgen nu voor tijdelijke noodopvang locaties voor asielzoekers. Daarnaast zoeken gemeenten alvast naar locaties voor de permanente opvang van asielzoekers, oftewel asielzoekerscentra. Ook als is de spreidingsweg nog niet van kracht. De verplichting voor gemeenten om opvanglocaties voor asielzoekers te realiseren komt in de spreidingswet (zie antwoord 1.5)

De mogelijke azc-locaties worden opgegeven aan het COA om verder te onderzoeken.

*[Aanvulling over rol college en raad volgt nog]*

#### 1.12 Wat doet de provincie?

De provincie coördineert de spreiding van azc's in de provincie. Een provinciale regietafel asielopvang (PRT) is een overlegorgaan waarin verschillende partijen samenkomen om de opvang van asielzoekers in een provincie te coördineren en te regelen. Deze partijen kunnen onder andere bestaan uit vertegenwoordigers van gemeenten, het Centraal Orgaan opvang asielzoekers (COA), maatschappelijke organisaties en lokale hulpverleners.

Het doel van de regietafel is om de opvang van asielzoekers zo goed mogelijk te laten verlopen. Dit betekent onder andere dat er gezamenlijk wordt gekeken naar de beschikbare opvanglocaties en hoe deze optimaal kunnen worden benut. Ook worden er afspraken gemaakt over de spreiding van asielzoekers over de verschillende gemeenten en de hulp die zij nodig hebben bij hun integratie in de Nederlandse samenleving.

Een belangrijk aspect van de provinciale regietafel asielopvang is dat er op regionaal niveau wordt samengewerkt. Door samen te werken kunnen problemen op het gebied van opvang en integratie van asielzoekers beter worden aangepakt en opgelost. Daarnaast kunnen door de samenwerking ook synergievoordelen ontstaan, bijvoorbeeld door het delen van kennis en ervaring.

In de aanstaande spreidingswet is de provincie ook aangewezen als formeel toezichthouder op het proces van asielopvang door gemeenten en het COA.

#### 1.13 Wat doet het COA?

Het Centraal Orgaan opvang asielzoekers (COA) zorgt voor de opvang van asielzoekers in Nederland tijdens de asielprocedure. Het COA biedt onderdak, begeleiding en zorg aan asielzoekers tijdens hun verblijf in Nederland, vanaf het moment dat zij zich melden bij de Immigratie- en Naturalisatiedienst (IND) tot aan het moment dat zij een definitieve verblijfsstatus hebben gekregen of terugkeren naar hun land van herkomst.

Het COA zorgt voor opvanglocaties door heel Nederland, zoals asielzoekerscentra (azc's), noodopvanglocaties en kleinschalige opvanglocaties. Het COA biedt asielzoekers in de opvang ook voorzieningen zoals maaltijden, medische zorg, juridische ondersteuning en activiteiten gericht op taalverwerving en integratie.

#### **Locatieonderzoek**

Nadat een mogelijk azc-locatie is doorgegeven aan het COA, wordt de locatie onderzocht door het COA. Een locatieonderzoek door het COA bestaat uit verschillende onderdelen om te bepalen of een locatie geschikt is voor de opvang van asielzoekers. Hieronder staan enkele van de belangrijkste aspecten van een locatieonderzoek:

- *Ruimte*: de locatie moet voldoende ruimte bieden voor de opvang van asielzoekers. Er moet bijvoorbeeld genoeg ruimte zijn voor slaapkamers, sanitaire voorzieningen, eetruimtes en recreatie.
- *Toegankelijkheid*: de locatie moet goed bereikbaar zijn voor hulpdiensten en voorzieningen zoals winkels, scholen en openbaar vervoer.
- *Veiligheid*: de locatie moet veilig zijn voor zowel de asielzoekers als de omgeving. Er moet bijvoorbeeld voldoende toezicht zijn en er mogen geen veiligheidsrisico's zijn.
- *Omgevingsfactoren*: er moet rekening gehouden worden met de omgevingsfactoren, zoals geluidsoverlast en milieuvervuiling.
- *Voorzieningen*: Er moet voldoende toegang zijn tot voorzieningen zoals gezondheidszorg, onderwijs, en openbaar vervoer.
- *Maatschappelijke acceptatie*: er moet voldoende draagvlak zijn bij de lokale gemeenschap voor de opvang van asielzoekers op de betreffende locatie.
- *Juridische aspecten*: er moet rekening gehouden worden met eventuele juridische beperkingen en vereisten voor de locatie.
- *Financiële voorwaarden*: er wordt een business case opgesteld waarin wordt onderzocht of de financiering met publieke middelen te overzien is, ook op lange termijn. D.w.z. of opvang in aantallen en bekostiging in verhouding.

Het locatieonderzoek door het COA heeft als doel om een geschikte locatie te vinden voor de opvang van asielzoekers die voldoet aan de hierboven genoemde aspecten. Is de locatie geschikt, dan huurt of koopt het COA de locatie om er een asielzoekerscentrum te realiseren en wordt er een overeenkomst gesloten met de gemeente.

Kijk voor meer informatie op [www.coa.nl](http://www.coa.nl).

Kijk hier voor meer informatie over de rol en taken van het COA bij het openen van een azc: <https://www.coa.nl/nl/een-azc-openen>

#### 1.14 Wat doet de IND?

IND staat voor Immigratie- en Naturalisatiedienst. Het is een overheidsinstantie die verantwoordelijk is voor het uitvoeren van het immigratie- en naturalisatiebeleid. De IND beoordeelt aanvragen van mensen die in Nederland willen wonen, werken of studeren, en bepaalt of zij in aanmerking komen voor een verblijfsvergunning of Nederlandse nationaliteit. Daarnaast is de IND ook verantwoordelijk voor het toezicht op vreemdelingen die in Nederland verblijven.

De IND is een uitvoeringsorganisatie van het ministerie van Justitie en Veiligheid (JenV).

Kijk voor meer informatie op: <https://ind.nl>

#### 1.15 Wat doet het Rijk?

De Rijksoverheid is verantwoordelijk voor het formuleren van het asielbeleid en het toezicht op de uitvoering daarvan. Dit betekent dat de Rijksoverheid onder andere bepaalt wie er wel en niet in aanmerking komen voor asiel en hoe de asielprocedure verloopt.

Asielopvang is de tijdelijke huisvesting van mensen die asiel hebben aangevraagd en wachten op de uitkomst van hun asielprocedure. De Rijksoverheid is verantwoordelijk voor het bieden van voldoende en geschikte opvanglocaties voor deze mensen. Dit gebeurt vaak in samenwerking met gemeenten en andere organisaties die betrokken zijn bij de opvang en integratie van vluchtelingen.

Op dit moment is er een groot tekort aan opvangplekken (opvangcrisis, zie antwoord 1.2). Het Rijk wil deze crisis oplossen door zowel meer geld beschikbaar te stellen voor personeel, (crisis)noodopvang te verlengen bij gemeenten, de huisvesting van statushouders te versnellen en door het invoeren van een wettelijk plicht voor gemeenten om asielzoekers op te vangen: [Wet 'gemeentelijke taak mogelijk maken asielopvangvoorzieningen'](#), ook bekend als de spreidingswet.

Meer informatie over de aanpak van de Rijksoverheid:

<https://www.rijksoverheid.nl/onderwerpen/asielbeleid/aanpak-crisis-opvang-asielzoekers>

## 2 Opvang asielzoekers in de regio Kennemerland

### 2.1 Waarom moeten gemeenten nu op zoek naar permanente opvangplekken voor asielzoekers?

Omdat er op dit moment een groot tekort is aan opvanglocaties voor asielzoekers in Nederland. Afgelopen zomer werd dat pijnlijk duidelijk toen honderden asielzoekers voor de poorten van het aanmeldcentrum in Ter Apel op een grasveld moesten slapen.

De gemeenten in deze regio (Kennemerland) nemen hun maatschappelijke verantwoordelijkheid serieus en hebben zich ingespannen om crisisnoodopvang te organiseren voor de opvang van asielzoekers, zodat er gezocht kon worden naar permanente opvanglocaties vanuit het Rijk.

Het Rijk bereidt een wetsvoorstel voor dat alle gemeenten verplicht om mee te werken aan de permanente opvang van asielzoekers: de [Wet gemeentelijke taak mogelijk maken asielopvangvoorzieningen](#), ook bekend als de spreidingswet.

Alle gemeenten in Nederland krijgen met deze wet de plicht om asielzoekers op te vangen. Verdeeld over het land, op basis van het aantal inwoners van de gemeente. Als gemeenten niet zelf met een voorstel komen voor opvanglocaties, kan het Rijk (na inwerkingtreding van de wet) een locatie aanwijzen in die gemeente voor de opvang van asielzoekers.

Hoewel er nog geen wettelijke basis is, hebben de colleges in de regio Kennemerland afgesproken daarvoor in ieder geval gezamenlijk het voorbereidende werk te doen en alvast op zoek te gaan naar mogelijke locaties. .

### 2.2 Hoeveel asielzoekers moeten gemeenten in de regio Kennemerland opvangen?

Van de samenwerkende gemeenten in de regio Kennemerland wordt verwacht dat zij locaties klaar maken voor de opvang van 2.108 personen. Dit aantal asielzoekers wordt in principe als volgt verdeeld over de gemeenten:

Beverwijk: 160

Bloemendaal: 90

Haarlem: 620

Haarlemmermeer: 607

Heemskerk: 149

Heemstede: 105

Uitgeest: 51

Velsen: 261

Zandvoort: 65

In onderling overleg kunnen de aantallen anders worden verdeeld over de gemeenten.



### 2.3 De gemeenten in de regio Kennemerland werken samen bij de opvang van asielzoekers. Hoe doen zij dat?

Er wordt informatie met elkaar gedeeld en er is regelmatig overleg. Er is een regionaal ambtelijk overleg met vertegenwoordigers van de negen gemeenten. En er is een regionale bestuurlijke overleg met de betrokken wethouders van de negen gemeenten. Dit overleg fungeert als stuurgroep.

Haarlem heeft als centrumgemeente een coördinerende rol en faciliteert de samenwerking.

De burgemeester van Haarlem is, als 5.1.2.e portefeuillehouder in de regio, 5.1.2.e van het 5.1.2.e overleg met de wethouders. Haarlem levert de regionaal 5.1.2.e die tevens 5.1.2.e is van het regionaal ambtelijk overleg.

De negen gemeenten uit de regio hebben samen een afwegingskader gemaakt. Hiermee onderbouwen ze de uiteindelijke keuze voor de locaties. De negen gemeenten dienen een gezamenlijk regionaal plan in bij de provincie. De provincie coördineert de spreiding van AZC's in de provincie.

Het wetsvoorstel voor de spreidingswet gaat uit van regio's in de provincie. De negen gemeenten in de regio Kennemerland hebben 5.1.2.e en ambtelijk gelukkig al veel ervaring met samenwerken, onder andere door de covid-periode. Ook voor deze opgave zoeken de gemeenten elkaar in een 5.1.2.e op. Dit zorgt ervoor dat niet iedere gemeente het wiel opnieuw hoeft uit te vinden in de uitvoering, maar het zorgt er ook voor dat we als regio grip houden.

### 2.4 Wanneer moet het gezamenlijke regionaal plan klaar zijn?

De provincie wil voor 1 april van alle gemeenten een regionaal plan met mogelijke azc-locaties ontvangen. Het plan in Kennemerland wordt als concept naar de provincie gestuurd, omdat de gemeenteraden de uiteindelijke voorkeurslocaties vaststellen. De locaties worden daarna opgegeven aan het COA als voorkeurslocaties om verder te onderzoeken.

Alle gemeenten hebben afzonderlijk mogelijke locaties aangeleverd voor het regionale plan. Dit regionaal plan is op 28 maart 2023 de negen colleges individueel vastgesteld, en is als concept doorgestuurd naar de provincie. De gemeenteraden kunnen hierop hun zienswijze geven.

Gemeenteraden moeten instemmen met de voorkeurslocaties in hun gemeente. Als de gemeenteraad een locatie afwijst, zal er een alternatief voorstel voor een locatie moeten komen: de opvangopgave wordt namelijk een wettelijke verplichting.

### 2.5 Er zijn al opvangplekken in de regio. Wat gebeurt daar mee?

In de regio zijn een aantal tijdelijke en minder tijdelijke opvangplekken.

- Het grote cruiseschip in Velsen-Noord
- De twee riviercruiseschepen aan de Conradkade in Haarlem
- Het hotel in de gemeente Haarlemmermeer
- De opvang voor amv (alleenstaande minderjarige vluchtelingen) in Driehuis

Deze locaties worden beheerd door het COA. Op het moment dat deze tijdelijke opvangplekken verdwijnen, moet de betreffende gemeente met een alternatief komen om die plekken ergens anders te realiseren om aan de gemeentelijke taak te blijven voldoen (zie antwoord 2.2 Hoeveel asielzoekers moten gemeenten in de regio opvangen).

2.6 Alle gemeenten hebben een eigen opvangtaak, waarom maken de gemeenten in de regio Kennemerland een gezamenlijk plan?

[Het wetsvoorstel voor de spreidingswet](#) gaat uit van regio's in de provincie. De negen gemeenten in de regio Kennemerland hebben [5.1.2e](#) en ambtelijk gelukkig al veel ervaring met samenwerken, onder andere door de covid-periode. Ook voor deze opgave zoeken de gemeenten elkaar in een [5.1.2e](#) op. Dit zorgt ervoor dat niet iedere gemeente het wiel opnieuw hoeft uit te vinden in de uitvoering, maar het zorgt er ook voor dat we als regio grip houden.

Iedere gemeente heeft een eigen opgave en iedere gemeente moet zelf geschikte locaties aandragen. In de regionale samenwerking is het voor gemeenten ook mogelijk om elkaar te helpen in het halen van de opgave. Als een gemeente bijvoorbeeld een locatie heeft die groter is dan de opgave vraagt, kan het de opgave van een andere gemeente deels overnemen.

2.7 Wanneer een gemeente echt geen geschikte locatie heeft, kan het Rijk dan nog steeds een locatie aanwijzen?

Wanneer een gemeente geen locatie aandraagt, kan het zijn dat het Rijk zelf op zoek gaat in die gemeente. En wanneer zij dan wel een locatie vinden die zij geschikt vinden, kan het Rijk – *na inwerkingtreding van de spreidingswet* – een aanwijzing geven en is de gemeente verplicht om mee te werken.

2.8 Is er een relatie tussen het aantal asielzoekers dat een gemeente moet opvangen en het aantal statushouders dat gehuisvest moet worden?

Ja, maar het zijn wel twee aparte opgaven. Asielzoekers die voldoen aan de criteria voor een verblijfsstatus kunnen een verblijfsvergunning krijgen en worden dan beschouwd als statushouders. Dit betekent dat zij mogen blijven in Nederland en in aanmerking komen voor diverse vormen van ondersteuning en integratie.

Een van de reguliere taken van de gemeente is om deze statushouders te huisvesten. De overheid heeft namelijk een wettelijke taakstelling opgesteld voor de huisvesting van statushouders. Dit betekent dat elke gemeente jaarlijks een bepaald aantal statushouders moet huisvesten, afhankelijk van de grootte van de gemeente en het aantal inwoners.

Het doel van de taakstelling is om te zorgen voor een evenredige verdeling van statushouders over het land en om te voorkomen dat de huisvesting van statushouders alleen in bepaalde gebieden plaatsvindt. De gemeente werkt samen met woningcorporaties en andere partijen om geschikte huisvesting te vinden voor de statushouders.

(Zie ook het antwoord bij 1.8)

2.9 Welke locaties staan op de regionale lijst?

De lijst met mogelijke AZC locaties in de regio is een bijlage van het concept regionaal plan dat 28 maart 2023 is besproken in de colleges van de negen regiogemeenten. Het besluit over dit plan is openbaar, waaronder ook de lijst met locaties in de regio, en vind je hier [\[link naar publicatie gemeente volgt nog\]](#)

Let op: de locaties op de regionale lijst kunnen nog veranderen.

De gemeenteraden geven in april en mei hun zienswijze op het concept regionaal plan en moeten instemmen met de voorkeurslocaties in hun gemeente. Als de gemeenteraad een locatie afwijst, zal er een alternatief voorstel voor een locatie moeten komen: de opvangopgave wordt namelijk een

wettelijke verplichting.

Nadat een gemeente een mogelijk AZC locatie definitief doorgeeft aan het COA, wordt de locatie verder onderzocht door het COA. Dit onderzoek bestaat uit verschillende onderdelen om te bepalen of een locatie geschikt is of geschikt gemaakt kan worden voor de opvang van asielzoekers. (zie antwoord 1.11 Wat doet het COA)

#### 2.10 Om welke mensen gaat het? En waar komen ze vandaag?

In Nederland vragen mensen met diverse nationaliteiten asiel aan. Op dit moment komt het merendeel uit Syrië, Turkije, Jemen en Afghanistan. Voor een actueel overzicht kunt u ook de website [www.coa.nl](http://www.coa.nl) bezoeken. Het gaat altijd om mensen van diverse leeftijden en nationaliteiten. OM mensen die alleen reizen volwassenen, kinderen en gezinnen die asiel aanvragen in Nederland. De samenstelling van deze groep verandert doorlopend. Het is daarom niet mogelijk om duidelijke uitspraken te doen over wie er naar regiogemeenten zal komen. Het COA spant zich in om tot een evenwichtige samenstelling van bewoners te komen. Waar komt het geld voor de opvang van asielzoekers vandaan?

Het geld voor de opvang van asielzoekers komt uit de begroting van het ministerie van Justitie en Veiligheid (JenV). Ook het ministerie van Buitenlandse Zaken (BZ) betaalt een deel van de opvang.

Het budget voor de opvang van asielzoekers staat in 5.1.2.e van het ministerie van JenV. Het gaat om opvang bij het Centraal Orgaan opvang asielzoekers (COA) en bij de stichting Nidos.

Het ministerie van BZ betaalt een deel van de opvang uit het budget voor ontwikkelingssamenwerking. De kosten van het 1e jaar van opvang van asielzoekers uit ontwikkelingslanden mogen volgens internationale afspraken worden betaald uit dit budget. Het ministerie van JenV betaalt het overige deel van de opvang. Wie bepaalt uiteindelijk of het azc er komt?

De gemeente en het COA. De gemeenteraad besluit welke locatie(s) in aanmerking komt voor een azc. De gemeenteraden in de regio praten hier in april en mei 2023 over. Het COA besluit of de locatie geschikt is of geschikt gemaakt kan worden voor een azc. Is de locatie geschikt, dan sluit het college van de gemeente een bestuursovereenkomst met het COA.

#### **Omgevingsvergunning**

De bouw van een azc vereist een omgevingsvergunning. Een omgevingsvergunning is een vergunning die nodig is voor bepaalde activiteiten die invloed hebben op de fysieke 5.1.2.e zoals het bouwen van een nieuwe gebouw of het veranderen van een bestaand gebouw.

Als het COA een geschikte locatie vindt, zal het COA in overleg gaan met de gemeente om te bepalen of er een omgevingsvergunning nodig is voor de bouw of verbouwing van het gebouw. In sommige gevallen kan het COA ook zelf verantwoordelijk zijn voor het aanvragen van de omgevingsvergunning. Als er een omgevingsvergunning nodig is, moet het COA een aanvraag indienen bij de gemeente. De gemeente zal de aanvraag beoordelen en bepalen of het azc voldoet aan de vereisten en regelgeving op het gebied van bijvoorbeeld veiligheid, gezondheid en milieu. Als de aanvraag wordt goedgekeurd, kan het COA beginnen met de bouw van het azc.

De exacte procedures en vereisten voor een omgevingsvergunning kunnen verschillen per gemeente en per situatie.

### 2.11 Mogen inwoners meebeslissen over of en waar het azc komt?

Nee. Inwoners kunnen wel betrokken worden bij het 'hoe'. Zodra een locatie is vastgesteld, richt een gemeente een klankbordgroep op waaraan niet alleen omwonenden maar ook vertegenwoordigers van de gemeente en ook van het COA deelnemen. Zodra de locatie open gaat organiseert het COA een vervolg hier op voor haar burens in de wijk: een omwonendenoverleg met o.a. omwonenden, ondernemers uit de wijk, de wijkagent, vertegenwoordiger van de gemeente, en vanzelfsprekend de **5.1.2.e** Deelname van omwonenden aan de overlegcommissie is essentieel, omdat zij een belangrijke signaalfunctie hebben over hoe het azc in de buurt functioneert. Doel van het overleg is goed met elkaar in contact blijven en weten van elkaar wat er leeft.

### 2.12 Hoe zijn de ervaringen in andere steden, dorpen en buurten?

De praktijk leert dat het vestigen van een opvanglocatie voor asielzoekers in een bewoonde omgeving bij aanvang op bedenkingen uit de omgeving kan stuiten. Dezelfde praktijk leert dat het sluiten van zo'n opvanglocatie tenminste evenveel bedenkingen uit de omgeving oproept.

#### **Opvang asielzoekers in Haarlem**

### 2.13 Worden er op dit moment asielzoekers opgevangen in Haarlem?

Ja. In de Waarderpolder is een noodopvang voor ongeveer 200 asielzoekers op twee schepen. Dit is een opvanglocatie van het COA. Het COA biedt de asielzoekers aan board voorzieningen, zoals maaltijden, medische zorg, juridische ondersteuning en activiteiten gericht op taalverwerving en integratie.

Omdat er nu zoveel statushouders plekken bezet houden in de asielzoekerscentra, heeft de Rijksoverheid gemeenten gevraagd om statushouders versneld op te vangen. De gemeente Haarlem heeft daarom tijdelijke woonunits geplaatst aan **5.1.2.e** van Decima (naast Ikea) bij station Spaarnwoude. De units dienen als tijdelijke opvanglocatie voor statushouders en bieden opvangplek aan ongeveer 110 personen. Met deze tijdelijke woonunits kan de gemeente statushouders eerder naar Haarlem halen, als onderdeel van haar reguliere taak. Zo kunnen de statushouders eerder beginnen met inburgeren en neemt de druk op het aanmeldcentrum in Ter Apel af.

### 2.14 Wat zijn de mogelijke azc-locaties in Haarlem?

De gemeente ziet de volgende locaties als mogelijke locaties voor een asielzoekerscentrum in Haarlem:

- Het appartementencomplex aan Zijlweg 245
- Het pand aan de Meesterlottelaan 301, dat de komende twee jaar dienst doet als opvanglocatie voor Oekraïense vluchtelingen

### 2.15 Hoe worden (direct) omwonenden hierover geïnformeerd?

Per locatie hebben (direct) omwonenden een brief ontvangen met een uitnodiging voor een informatie bijeenkomst (per locatie).

De huurders van het appartementencomplex aan de Zijlweg hebben een aparte brief ontvangen en worden uitgenodigd voor een aparte bijeenkomst.

### 2.16 Wanneer en waar worden de bewonersbijeenkomsten gehouden?

Voor omwonenden van locatie Meesterlottelaan 301:

- Woensdag 19 april van 19.00 tot 20.30 uur
- Locatie Zijlpoort (centrale hal), Gedempte Oude Gracht 2 in Haarlem
- Omwonenden kunnen zich hiervoor aanmelden door voor 5 april een mail te sturen naar [azcinhaarlem.nl](mailto:azcinhaarlem.nl)

Voor **omwonenden** van **locatie Zijlweg 245**:

- Dinsdag 11 april van 20.30 tot 22.00 uur
- Locatie Zijlpoort (centrale hal), Gedempte Oude Gracht 2 in Haarlem
- Omwonenden kunnen zich hiervoor aanmelden door voor 5 april een mail te sturen naar [azcinhaarlem.nl](mailto:azcinhaarlem.nl)

Voor **huurders** van de **Zijlweg 245**:

- Dinsdag 11 april van 18.30 tot 20.00 uur
- Locatie Zijlpoort (centrale hal), Gedempte Oude Gracht 2 in Haarlem
- Omwonenden kunnen zich hiervoor aanmelden door voor 5 april een mail te sturen naar [azcinhaarlem.nl](mailto:azcinhaarlem.nl)

2.17 Mag de pers ook naar de bewonersbijeenkomsten komen?

Nee, in principe niet (omwonenden kunnen ook journalist van beroep zijn).

De bijeenkomsten zijn gericht op (direct) omwonenden, en in geval van de Zijlweg ook de huurder. Iedereen moet zich vrij voelen om vragen te stellen en zorgen te uiten.

Er is/wordt een regionaal persbericht verstuurd over deze ontwikkeling (woensdag 29 maart 14.00u). Daarnaast kunnen journalisten vragen stellen en worden er interviews gegeven.

2.18 Waar kunnen inwoners terecht voor meer informatie, vragen en zorgen?

Inwoners kunnen bellen naar **023 511 55 00** of een mail sturen naar [5.1.2.e@haarlem.nl](mailto:5.1.2.e@haarlem.nl).

Dit telefoonnummer staat doorgeschakeld naar drie mobiele nummers: [5.1.2.e](tel:5.1.2.e), [5.1.2.e](tel:5.1.2.e) en [5.1.2.e](tel:5.1.2.e). Het systeem schakelt willekeurig door naar een van deze drie. Indien na vier keer overgaan niet wordt opgenomen, schakelt het systeem door naar een volgende. Als niemand opneemt, schakelt het systeem door naar het KCC(overloop).

Procesmanagers [5.1.2.e](mailto:5.1.2.e) en [5.1.2.e](mailto:5.1.2.e) zijn het eerste aanspreekpunt.

Er staat ook informatie over deze ontwikkeling op de website:

[www.haarlem.nl/asielzoekerscentra-haarlem](http://www.haarlem.nl/asielzoekerscentra-haarlem)

2.19 Meer weten over een azc en de asielprocedure?

Wilt u weten wat een opvanglocatie is en bent u benieuwd naar hoe zo'n asielprocedure werkt. Kijk dan eens op [coa.nl](http://coa.nl). Met deze twee korte, informatieve filmpjes krijgt u alvast een eerste indruk: <https://www.coa.nl/nl/asiel> en <https://www.coa.nl/nl/in-de-buurt>. Op [www.coa.nl](http://www.coa.nl) vindt u nog veel meer informatie.

## 2.20 Wat doen de bewoners overdag?

De mensen die in de opvang verblijven, hebben dezelfde rechten en plichten als ieder ander in Nederland als het aan komt op bewegingsvrijheid. Ze mogen zich dus vrij bewegen in de gemeente. Het COA kent huisregels, bewoners krijgen deze in hun eigen taal uitgereikt. En ze krijgen uitleg over rechten, plichten en omgangsvormen in Nederland. De mensen zijn zelf verantwoordelijk voor het bijhouden van hun eigen **5.1.2.e** Leerplichtige kinderen volgen onderwijs.

Daarnaast hebben volwassenen gesprekken met onder meer de Immigratie- en Naturalisatiedienst (IND) en VluchtelingenWerk. Ze bereiden zich met programma's en/of vrijwilligerswerk voor op hun toekomst. Dat kan zowel op als buiten de locatie zijn. Met organisaties en partijen in de omgeving zoeken we naar een zinvolle tijds- en dagbesteding. Asielzoekers mogen ook werken.

## 2.21 Worden de vluchtelingen gescreend of onderzocht?

Na binnenkomst in Nederland worden alle asielzoekers geïdentificeerd en geregistreerd door de vreemdelingenpolitie en de **5.1.2.e** onderzoekt eventuele documenten nader. De mensen ondergaan een coronatest, een tbc-controle en krijgen een medische intake.